

人.土.みらい

NOSA



ととぎ

No.25
2023

春号

特集

さん しゅ さん よう

産者三養





肥育牛

肥育牛

就農して40年になります。県のブランド牛「とちぎ和牛」の生産は2005年から行っています。出荷月齢が約30か月齢のため、牛の表情を見て健康状態に気を配り、飼料を十分に与えるようにしています。

和牛生産は肉用ホルスタイン牛やF1(交雑種)に比べ、初期投資が多く、売買価格が違うので、情報が経営を左右すると考えています。市場では価格などのデータ以外にも、需要供給の変動やセリの駆け引きなど、現場でしかわからない情報も得られます。そのため、子牛の良いイメージが出てくる東北方面に自ら買い付けに行っていますね。

近年、血統改良などにより和牛の上物率が増加傾向です。今後は需要が飽和状態にならないよう輸出も含め販売策を講じる必要があると考えています。

4月からJAAうつのみや和牛肥育部会の部長になります。「とちぎ和牛」の魅力をもっと多くの人に食べてもらいたいですね。

2022年は東京食肉市場で開催された「令和4年度全国肉用牛共励会 和牛去勢牛の部」で最優秀賞を受賞することができ、A5去勢和牛の枝肉キロ単価の通常値の倍以上の6100円で販売できました。飼料価格が高騰する中でも、生産を続けていくよかったです。

2022年は東京食肉市場で開催された「令和4年度全国肉用牛共励会 和牛去勢牛の部」で最優秀賞を受賞することができ、A5去勢和牛の枝肉キロ単価の通常値の倍以上の6100円で販売できました。飼料価格が高騰する中でも、生産を続けていくよかったです。

「とちぎ和牛」のおいしさをもっと広めたい

上三川町多功/肥育牛300頭
上野一弘さん(59歳)

sanhasanyou 産者

近年、飼料価格が高騰す畜産農家を応援する

三養

中、私たちの食を支えるため特集を組みました。

トビックス

「とちぎ和牛の歴史」1988年に県産和牛ブランドとして「とちぎ和牛」と命名。2011年から「肥育後期に米を含む飼料で肥育していること」が認定条件になりました。

「全国肉用牛共励会」東京食肉市場で行われる年に一度の品評会。全国規模で和牛の肉質を枝肉で評価します。

トビックス

「とちぎ和牛」とは…県内の指定された生産者が丹精込めて育てた黒毛和牛のうち、品質の格付が上位(格付等級A・Bの4・5等)肉のみに与えられるブランドです。

さらにBMS10以上は「とちぎ和牛 匠」として認定されます。

30代半ばまでは兼業農家でしたが、肥育農家の先輩たちと話すうちに「肥育農家が面白い」と感じ、専業農家になりました。

平日は7時前と16時に給餌を行い、土日に堆肥作りをしています。市の環境を生かした稲わら、木酢液、ビール粕などをブレンドした飼料を与え、甘みが出る肉を生産しています。

牛を肥育する上で一番重要なことは、肥育素牛だと考えています。飼料代も高騰しており経営が厳しい状況ですが、顔の大きさ、首の太さ、良血統(母方「安福久」)

などを考慮し、妥協せずに良い素牛を導入しています。

ここ2年は出荷した牛は全て「とちぎ和牛」として認定されています。やるからには一番を目指しているので、2017年の第11回全国和牛能力共進会(宮城大会)で優等賞10席を受賞した時が一番嬉しかったですね。

今後一頭一頭の顔を見ながら、「600kg・A5・BMS10」以上の、大きく肉質の良い牛を多く生産できるよう、肥育農家と情報を共有しながら効率的な技術の導入に挑戦していきたいですね。

「とちぎ和牛」を生産 日本最高レベルの和牛ブランド

大田原市上奥沢/肥育牛22頭、水稲7.5ha
津久井一浩さん(59歳)



牛肉の格付規格区分

歩留等級	肉質等級	1等級		2等級		3等級		4等級		5等級				
		BMS	1	2	3	4	5	6	7	8	9	10	11	12
A														匠
B														
C														

※歩留等級とは、牛の生体から内臓、骨、皮などを取り除いた枝肉から得られる部分肉の割合を評価します。
※肉質等級とは、(1)脂肪交雑(サシ) (2)肉の色沢 (3)肉の締まり及びきめ (4)脂肪の色沢と質、の4項目を評価します。
※BMS(ビーフ・マーブリング・スタンダード)とは、霜降り具合を格付けする規格です。



森林ノ牧場 Cafe

開店時間：10:00~16:00
定休日：木(祝日営業・GW・お盆営業・冬季休業あり)
住所：栃木県那須郡那須町大字豊原乙627番地114番
電話：0287-77-1340



ジャージー牛 放牧酪農



那須郡那須町大字豊原乙627番地114
ジャージー牛約50頭
森林ノ牧場株式会社
代表取締役 山川将弘さん(40歳)

自然資源を生かした 放牧酪農と6次化を

中学生の頃に訪れた牧場で、自然の中でのびのびと草をはむ牛の風景に心を打たれ、放牧酪農をしたいと思うようになりました。自然資源を活用した酪農を目指し、2009年から那須町の森林でジャージー牛の放牧酪農をしています。

近い風味を保つため、低温殺菌とノンホモジナイズで生産しています。牛乳や乳製品を味わっていたときながら、自然の美しさや牧場の風景を楽しんでもらうことを大切にしています。



HP



2列目右から3番目が二三夫さん。同列右端が健一さん

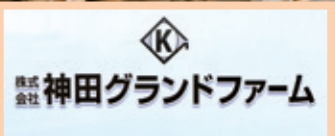

肥育牛

栃木市樋ノ口町
肥育牛約700頭、WCS(ホールクロップサイレージ)・イタリアンライグラス各4.5ha
株式会社神田グランドファーム
代表取締役 神田二三夫さん(70歳)
取締役 神田健一さん(43歳)



Instagram

先手必勝で経営を続けたい

ホルスタイン牛とF1を飼養していましたが、1983年から徐々に和牛の肥育に切り替えていきました。家族含め従業員8人で自然資源型農業に取り組み、ブランド「名人和牛」を生産しています。

名人和牛は産地に関わらず飼料と管理を統一して生産された、脂質に注力した和牛です。肉牛生産者で構成された組織「名人会」独自の配合飼料「名人」と、粗飼料の「BIOバガス」、自家産のWCSなどを与えています。管理は一言で表すなら「牛を観る」です。給餌方法は天候や季節

などに応じて個体の健康や成長に合わせていきます。経営バランスを考え、8割は原価を抑えつつ安定的な牛を、2割は高リスクでも自分の気に入った牛を買い付けています。チャレンジ精神を持って経営に取り組むことでモチベーションアップや責任感を持つことにつながりました。

2022年は出荷頭数320頭、上物率は94.6%、BMS10以上率は44.7%でした。ありがたいことに「全畜連姫路市場枝肉共励会」で名誉賞や、「名人会グランドチャンピオン大会」でグランドチャンピオン賞をいただくなど、9つのタイトルを受賞することができました。



「BIOバガス」

サトウキビを原料とし、糖蜜を加えて発酵させた粗飼料。バニリン(バニラエッセンスの素となる成分)が多く含まれています。

トピック

「飼料」

飼料には粗飼料と濃厚飼料があります。粗飼料は乾草、サイレージ、稲わら等で、繊維が多く反芻動物の消化機能を支えます。濃厚飼料はトウモロコシ、大豆油かす、大麦等で、エネルギーやたんぱく質になります。

配合飼料「名人」

配合飼料は複数の飼料原料や飼料添加物を一定の割合で混合した飼料。「名人」は全国畜産農業協同組合連合会と茨城県畜産農業協同組合連合会、雪印種苗株式会社が共同開発した高級飼料。

トピック

「ジャージー牛」

日本で飼育されている乳牛のうち、0.6%しか飼育されていない希少な牛です。一般的なホルスタイン種と比べ、乳脂肪分が高く、香りと味が濃いのが特徴。体が比較的小さいため放牧に向いています。

「低温殺菌」

30分かけて63℃の低温でじっくり殺菌することで、熱による変性が小さく、搾りたての生乳に近い風味が保てます。

「ノンホモジナイズ」

製造工程で脂肪球を小さく均一化する「ホモジナイズ」の工程をしていない牛乳で、搾りたてに近い風味が楽しめます。静置しておくことで上層にクリーム層ができるのも特徴です。



左端が和宏さん

くろだ ようほうえん
「はちみつショップ黒田養蜂園」
 自社養蜂場で採集する純粋なハチミツや、養蜂園ならではの様々な商品が並び、全てのハチミツが味見できるショップ。
 ● 9:00~19:00
 ● 毎週火曜日
 (祝祭日の際は翌日振替)
 ☎ 0120-82-1138



養蜂



作業場



採卵養鶏

養蜂はセイヨウミツバチの育成が基本です。4、5月頃から8月頃にかけてハチミツを採集し、9、10月頃からはイチゴの受粉のためにイチゴ農家に貸し出しします。

採蜜する花の開花時期、ミツバチの活動などは、天候や気候に左右されるため、毎年のハチミツ生産量にバラツキがあります。近年は温暖化の影響等も重なり開花が早まったり、開花時期が他の花と重なってしまったりで採集量が変動することもしばしば。ミツバチ達を花の開花時期に合わせて育成していくため毎年毎年が勉強です。

菜の花やれんげに始まり、藤やエゴの木、アカシア、トチノキ、栗やアレチウリなど様々な花で採蜜するため、近年では採集量を増やすための植林や、種子の配布等の活動もしています。

その年にとれたハチミツは直営

鹿沼市村井町291-5
 飼育群数550群
 有限会社黒田養蜂園
 専務取締役 **黒田和宏**さん(37歳)

ハチミツの可能性を広めたい

1920年から養蜂を営み、私で4代目です。黒田養蜂園グループは3つの法人で採蜜から瓶詰、販売、飲食店を含む加工を行っています。



黄味じまん

25歳で父が始めた採卵養鶏を受け継ぎ就農しました。水と餌と環境の3つを大切に、飼育・採卵をしています。

水は水質検査済の地下水を使用し、餌は美容に良いアスタキサンチンを多く含むフアフィア酵母や海藻、ガリックなどを配合しています。鶏舎は温度管理の容易さやコンピューター制御による卵の管理ができる点から窓のないウインドレスにし、夏場は冷房を利かせ、鶏の体調管理をしています。

採卵した卵は、君嶋養鶏園のブランド卵「君嶋さんちの黄味じまん」として直接販売している他、「道の駅はが」と「サシバの里いちかい」の農産物直売所に出荷しています。

こだわりの黄味じまん卵

芳賀郡芳賀町与能727-2 TEL028-678-0530
 採卵養鶏1万3000羽
 君嶋養鶏園
 きみしま まさゆき
君嶋 正行さん(60歳)

「黄味じまん」のロゴが目印です。黄味じまんの言葉どおり、黄身の濃さと味に自信があります。おすすめのお食べ方は、黄身の濃さと風味を味わえる卵かけごはんです。パッケージにも工夫して、私の顔のイラストが描かれています。35年間採卵養鶏をしてきました。今は飼料高騰や鳥インフルエンザの流行など厳しい時期ですが、これからも健康に気をつけてお客様に美味しい卵を届けていきたいですね。

トピックス
「アスタキサンチン」
 サケやエビ、カニなどに多く含まれる赤色の天然色素で、カロテノイドの一種です。体内の余分な活性酸素を除去する抗酸化力があることで注目されています。

酸化を防ぐ力は、ビタミンEの約1000倍と言われ、免疫力を高め、美白・美肌、アンチエイジングや動脈硬化予防、血流改善などの効果が期待されます。



直営店の店舗にはカフェがあり、隣接してスイーツショップがあります。ハチミツは自然の甘味として大きな可能性を秘めています。お店ではハチミツを活かした様々なメニューを提供しています。気軽に訪れてくつろげる場所として観光地化し、地域を盛り上げていきたいです。

ハニービー
「はちみつカフェ HoneyB」
 ハチミツや地場産の農産物などを使用した Pasta やピザ、パンケーキ、ドリンクなどが楽しめるカフェ。
 ● 11:00~19:00 (18:00LO)
 ● 毎週火曜日
 (祝祭日の際は翌日振替)
 ☎ 0289-77-5252



ドルチェ ミエーレ
「はちみつスイーツ専門店 Dolce Miele」
 ハチミツを使用したジェラートやスイーツの専門店。
 ● 10:00~18:00
 ● 毎週火曜日
 (祝祭日の際は翌日振替)
 ☎ 0289-77-7388



君嶋養鶏園



芳賀支所 〒321-4303 真岡市八条678 Tel.0285-84-1151(代)			
支所長兼総務課長 吉田 淳			
事業第三課	事業第二課	事業第一課	総務課
家畜任意係	園芸特産係、収入保険係	農作損防係	庶務経理係
課長 見目 哲昭 (市員責任者)	課長 村上 早男 (真岡南部責任者)	課長 小林 哲也 (真岡北部責任者)	
主係 課長補佐 任長 長 補佐	主係 課長補佐 任長 長 補佐	主係 課長補佐 任長 長 補佐	主係 課長補佐 任長 長 補佐
上野 高山 仲根 有我 渡邊 福田 石塚 手塚	青柳 鈴木 高久 大塚 廣瀬	関根 野澤 佐藤 寺方 菅谷 高木 清水	西田 金子 小倉 木村
広美 聖生(大内)	和泉(小員)	尚樹(茂木)	英樹(真岡)

上都賀支所 〒322-0005 鹿沼市御成橋町2-2051-7 Tel.0289-65-3251(代)			
支所長兼総務課長 田代 睦			
事業第三課	事業第二課	事業第一課	総務課
家畜任意係	園芸特産係、収入保険係	農作損防係	庶務経理係
課長 中里 豊 (永野)	課長 池田 昌英 (板荷・小来川)	課長 高野 智教 (日光・足尾)	
主係 課長補佐 任長 長 補佐	主係 課長補佐 任長 長 補佐	主係 課長補佐 任長 長 補佐	主係 課長補佐 任長 長 補佐
中村 古澤 石川 大森 菊池	青木 葛西 福田 緑川 土澤	内山 青木 安納 鈴木	神永 万里奈
優夏(柏尾)	隆(落合)	拓也(豊田)	慶一(南押原)

河宇支所 〒321-0901 宇都宮市平出町936-3 Tel.028-660-7300(代)			
支所長兼総務課長 橋本 和光			
事業第三課	事業第二課	事業第一課	総務課
家畜任意係	園芸、果樹、収入保険係	農作損防・畑作係	庶務経理係
課長 館野 貴 (清原)	課長 岡地 正倫 (平石)	課長 加藤 修司 (羽黒)	
主係 課長補佐 任長 長 補佐	主係 課長補佐 任長 長 補佐	主係 課長補佐 任長 長 補佐	主係 課長補佐 任長 長 補佐
阿久津 小林 矢口 青木 石川	藤田 青柳 半田 小平 上野	小松 山内 荒川 木村	田崎 菊池
直樹(古里)	孝一(横川)	宏(森井堂)	俊行(兼師寺)

本所 〒321-0903 宇都宮市下平出町前表319-1 【総務部】Tel.028-683-5531 【事業部】Tel.028-683-5533 【情報管理】Tel.028-683-5535	
総務部	
部長 大高 忠二	
企画情報課	総務課
課長 大場 一正	課長 渡辺 宏之
係 係 課長補佐 長 長 補佐	係 係 主 課長補佐 長 長 補佐
福田 石川 志賀	坂入 阿久津 齋藤 柳岡 益子 栃木
成明 敏和	幸子 安倫 翔子 修史 誉守
参事 荒井 幸雄	

那須北支所 〒325-0001 那須町高久甲5083-2 Tel.0287-64-3663(代)		
支所長兼総務課長 酒井 洋		
事業第二課	事業第一課	総務課
家畜任意係	農作損防、園芸特産係、任意係、収入保険係	庶務経理係
課長 矢野 保	課長 遅沢 安則	
係 係 課長補佐 任長 長 補佐	係 係 主 課長補佐 任長 長 補佐	係 課長補佐 任長 長 補佐
菊地 川島 黒須 相馬	小室 平山 滝田 佐野 大野 伴	三田 月井 渡邊
真菜 次雄 彩花 康浩 勝	沙妃 剛 陽香 啓生 孝一	心 由法 真樹

那須中央支所 〒324-0063 大田原市町島666-1 Tel.0287-23-1633(代)			
支所長兼総務課長 渡辺 弘之			
事業第三課	事業第二課	事業第一課	総務課
家畜任意係	園芸特産係、収入保険係	農作損防係	庶務経理係
課長 増淵 知則 (親園)	課長 石田 健一 (西那須野1)	課長 本間 勲 (川西)	
係 係 課長補佐 任長 長 補佐	係 係 課長補佐 任長 長 補佐	係 課長補佐 任長 長 補佐	係 課長補佐 任長 長 補佐
稲見 沼井 松本 深谷 越井 村上	樋山 和久 岡本 佐藤 美津子(黒羽)	佐藤 諷訪 後藤 伸一(倉原1)	星 隆昌(湯津上2)
和代 仁志(金田1)	孝行(須賀川)	洗貴(佐久山)	裕子(雨郷)

塩谷支所 〒329-1312 さくら市桜野1622-1 Tel.028-682-8491(代)			
支所長兼総務課長 山本 伸寿			
事業第三課	事業第二課	事業第一課	総務課
任意係	園芸特産家畜係	農作損防係、収入保険係	庶務経理係
課長 齊藤 武文 (塩谷責任者)	課長 渡辺 均 (喜連川責任者)	課長 佐藤 政充 (氏家責任者)	
主係 課長補佐 任長 長 補佐	主係 課長補佐 任長 長 補佐	主係 課長補佐 任長 長 補佐	主係 課長補佐 任長 長 補佐
古口 上田 鉢村 高垣	吉田 遅澤 梅澤 杉山 坂口	齊藤 川原 鈴木 小笠原 亮(高根沢責任者)	菊地 有我 福田 純子(矢板)
清史(氏家)	樹里(塩谷)	信夫(矢板)	豊(矢板責任者)

事業第一部		
部長 丸島 敏光		
収入保険課	園芸特産課	農作課
課長 石川 統一	課長 高松 実	課長 宇塚 寿明
係 係 課長補佐 長 長 補佐	主 主 主 係 任 任 任 長	主 係 課長補佐 任 長 補佐
高橋 五十畑 政英	瓦井 菊地 相馬 齊藤	渡辺 羽石 高橋 仙田
七海	謙悟 良介 幸也	小百合 悠 徳玄 良靖

安足支所 〒327-0003 佐野市大橋町3232-1 Tel.0283-22-1597(代)		
支所長兼総務課長 小林 政夫		
事業第二課	事業第一課	総務課
家畜任意係	農作損防、園芸特産係、収入保険係	庶務経理係
課長 長島 祥二 (佐野・三好・野上)	課長 横塚 秀彰 (界・大伏)	
主係 課長補佐 任長 長 補佐	主係 課長補佐 任長 長 補佐	主係 課長補佐 任長 長 補佐
津久井 靖夫(堀下・旗川)	谷村 池田 尾花 吉原 飯野 齋藤	川田 加藤 五十畑 達也(金妻・富田)
匠(常盤水室)	陸美	望(山辺・矢場川・御厨)

県南支所 〒323-0062 小山市立木567 Tel.0285-23-7771(代)			
支所長兼総務課長 岡泉 佳和			
事業第三課	事業第二課	事業第一課	総務課
家畜任意係	園芸特産係、収入保険係	農作損防係	庶務経理係
課長 西川 和弘 (栃木・大宮)	課長 塚田 雄志 (中)	課長 石下 知也 (部屋)	
係 係 課長補佐 任長 長 補佐	係 係 課長補佐 任長 長 補佐	係 課長補佐 任長 長 補佐	係 課長補佐 任長 長 補佐
黒子 小杉 針谷 豊島 日向野 石崎 麻生 倉井	氏家 新村 大畑 小堀 植竹 篠崎 篠崎 綾子(園庭)	関 篠原 伏木 嶋田 垂里 沙 藤和(岩舟)	中村 明日菜
敏充(小山大倉)	孝志(赤津)	英雄(川上)	光(園庭)

那須南支所 〒321-0602 那須烏山市大桶2141-2 Tel.0287-84-1711		
支所長兼総務課長 伊藤 仁志		
事業第二課	事業第一課	総務課
家畜任意係	農作損防、園芸特産係、収入保険係	庶務経理係
課長 高田 修一	課長 岡本 真光	
主係 課長補佐 任長 長 補佐	主係 課長補佐 任長 長 補佐	主係 課長補佐 任長 長 補佐
萩原 山東 福島 小口 亀山	大谷 小口 小森 増淵 橋本	小口 真由佳
賢治	佑佳	古家 章生

内部検査室		事業第二部	
室長 須藤 茂		部長 前田 俊之	
		次長 川田 芳憲	
任意課		家畜課	
課長 寺方 政明		課長 小口 章一郎	
主係 課長補佐 任長 長 補佐	主係 課長補佐 任長 長 補佐	主係 課長補佐 任長 長 補佐	主係 課長補佐 任長 長 補佐
横田 中村 笹沼 相川	横田 中村 笹沼 相川	黒田 添田 関 笠嶋 高崎	裕美 陸太郎 大真
室長補佐 黒須 孝幸	室長補佐 桜井 浩幸		

令和5年度
職員配置図

()内は担当地区

職員数 236名 よろしくお願ひします!

5月から大豆の加入申し込みが始まります!

ロシア・ウクライナ情勢等の国際情勢の変化により、輸入に依存していた大豆の国産化の動きが強まっています。政府も作付けの団地化の推進や生産拡大に向けた機械導入等の支援事業を始めており、令和5年産は作付面積の増加が期待されています。

NOSAIの大豆共済は、新規作付者や規模拡大時の経営安定化を助けます!

全相殺方式

おすすめ

【加入要件】

大豆をJA等の集荷団体におおむね全量出荷し、業者から出荷資料の提供を受けられる方、青色申告書とその関係書類または、白色申告書とその関係書類により収穫量が適正に確認できる方です。

【対象事故】

自然災害による収穫量の減少を補償します。

【共済金の支払】

加入者の収穫量が基準収穫量の1割(2割、3割のコースもあります)を超えて減収したときに共済金を支払います。

【収穫量の減少の確認方法】

JA等の集荷団体から出荷数量のデータの提供をうけて共済金を算定します。

また、確定申告の申告書とその関係書類を基準に加入した方は、当年の確定申告後の書類の提出をうけて共済金を算定します。

令和4年産の面積加入率	
	約81%
収入保険加入面積	1,398ha
制度共済加入面積	633ha
合計	2,031ha
栃木県統計面積	2,510ha



多くの方に加入
いただきました!

令和4年産は天候に恵まれ、作柄は全体的に良好でしたが、一部地域で湿潤害が発生するなど、完全に被害を防ぐことはできません。

過去5年間に、播種期の土壌湿潤害や夏～秋の台風、高温による干害など甚大な被害が発生しています。経営を安定させ、大豆を作り続けるために大豆共済に加入しましょう!

過去5年間の共済金支払実績

年産	引受		支払対象		被害率	
	戸数(戸)	共済金額(円)	戸数(戸)	支払共済金(円)	戸数(%)	金額(%)
R3	267	302,532,131	122	28,902,681	45.7	9.6
R2	304	408,407,852	126	36,197,400	41.4	8.9
R1	392	544,042,900	171	43,274,260	43.6	8.0
H30	493	755,429,148	160	45,397,504	32.5	6.0
H29	537	809,104,023	261	78,627,079	48.6	9.7

令和5年産

麦損害評価が始まります

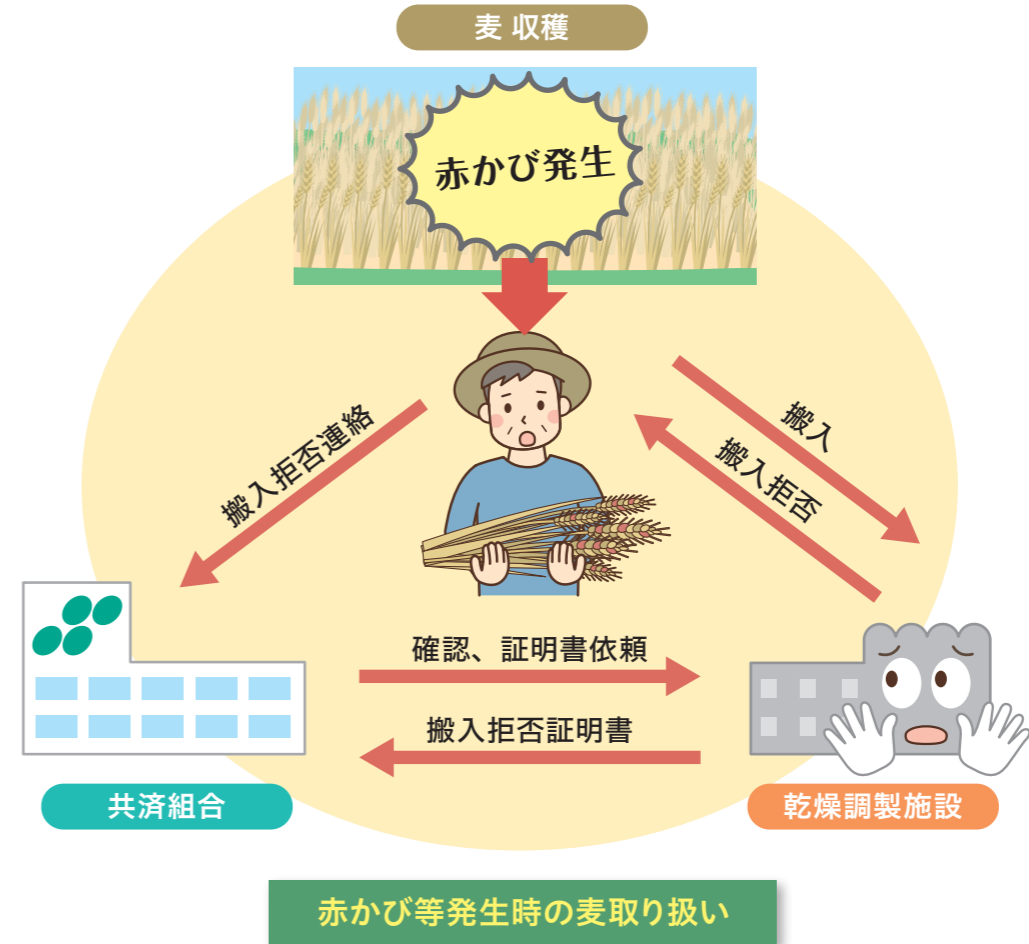

5月中旬より、麦の損害評価が始まります。麦は天候不良の影響を受けやすく、作柄や品質が不安定になりやすい作物です。赤かび病等により共同乾燥施設への搬入が拒否された場合は、必ず支所までご連絡ください。

赤かび等発生時の麦取り扱い

水稲共済引受内容のご確認をお願いします

被害申告の際、耕地の申告違いや申告漏れ、品種の違いによる引受内容の変更が近年多発しております。正しく引受がされていない場合、共済金支払いが免責される場合がございます。今一度、自身の引受確認書や営農計画書等の内容を「確認」してください。また、移植不能耕地や収穫期前に転作、青刈り、又はすき込み等をする耕地がある場合は必ず支所までご連絡ください。



令和5年産水稲共済掛金納入について

6月下旬ごろに加入承諾書兼共済掛金等払込通知書を送付いたします。内容をご確認の上納入期限前までに掛金の払込をお願いします。納入期限を過ぎても未納の場合は、「共済関係解除」となりますのでご注意ください。

【掛金の納入期限 7月31日】

え！加入額＝支払い額じゃないの？

いいえ！

損害額300万円が加入額以内だからといって、共済金は満額出ると限りません。加入額で支払いにこんなに差がでます！

ボヤで修理費に300万円かかってしまった。確か火災共済に1000万円加入していたな。共済金は300万円おりののだろうか？

例えば 再建築価額（新築価格）3,000万円の住宅が落雷・火災事故で300万円の損害を受けた場合

1,000万円しか加入していない場合、
 $1,000万円 \div 3,000万円 \times 300万円$
 支払い額 約**100万円**となります。

満額の3,000万円加入していれば、
 $加入金額 \div 再建築価額 \times 損害額 = 支払い額$
 $3,000万円 \div 3,000万円 \times 300万円$
 支払い額 **300万円**となります。

加入割合が低いと見合った金額が出ないのだな。よし、再建築価額いっぱい金額で申し込みをしよう

建物共済掛金

火災共済 補償額 1,000万円 掛金 9,500円
 総合共済 補償額 1,000万円 掛金 22,400円

加入金額が不足していると十分な補償が得られません。再建築価額いっぱいのご加入をお勧めします

※NOSAIの建物共済は比例てん補方式を採用しています。

収入保険加入者の皆さま
 今一度ご確認ください

保険期間中の留意事項



ご連絡はお電話でお願いします。
 必要に応じてお伺いさせていただきます。

被害が発生した時は…

品目ごとに見込農業収入額の1割以上の被害が発生した場合下記の事項を速やかにご連絡ください。

- ・事故の種類
- ・事故発生日時
- ・事故対象農産物等
- ・数量減少や品質低下の程度
- ・事故原因
- ・**つなぎ資金活用の有無**

変更が生じた場合は…

保険期間中の営農計画を変更した場合や過去の提出書類に変更があった場合は、変更が発生した日より、1か月以内に、内容の詳細をご連絡ください。

- ・栽培の中止
- ・作付面積の変更
- ・作作物目の変更
- ・過去の青色申告決算書の内容に変更があった場合

記帳を忘れずに！

保険期間中は下記帳簿等の記帳をお願いいたします。
 ※つなぎ資金申請時や保険金等請求時に提出していただく場合があります。

- ・農作業日誌
- ・各種帳簿類
 （事業消費帳簿・販売帳簿等）



つなぎ資金とは？

保険期間中に自然災害や価格低下などで、農畜産物の販売金額が見込農業収入の**1割以上減少し保険金等の受け取りが見込まれる場合**、保険金等の受け取りまでの前払金として、**保険金等の受け取り見込額の80%を上限**としてつなぎ資金を活用できます。
 ※基本的に保険料・事務費の全額を支払っている加入者が対象です。

特徴

無利子でご利用いただけます。
 事故受付からご融資まで約1か月です。

事故受付の際に、以下の項目を確認させていただきます。

- ① 現在までの加入品目ごとの販売金額（明細や帳簿等での確認）
- ② 作物の被害状況などの収入減少要因

注意事項

- ・つなぎ資金は審査が必要です。審査の結果によってはご融資できない場合もあります。
- ・審査の際に、現地確認や帳簿等（農作業日誌・販売帳簿等）の提出を求められることがあります。
- ・野菜価格安定制度との同時加入者は、価格低下での損害に対してはご融資できません。
- ・病気やケガが原因の場合、医師の診断書を提出していただく必要があります。
- ・保険金等と相殺できなかった金額については、返済期限（1月責任開始の方で翌年9月末日）までにご返済ください。ご返済いただけない場合、返済残額に年率10.75%の延滞金がかかります。

共通申請サービス によるオンライン申請 スタート

令和5年4月よりインターネットで共通申請サービス(農作物・畑作物・果樹・園芸・家畜)による引受・損害評価受付が利用できるようになりました。

共通申請サービスを利用して加入をすると賦課金が割引となります。詳しくは最寄りの支所までお問い合わせください。

外字(旧漢字)表記の 変更について

次期NOSAIシステムへの移行により、現在外字で表記している方は、順次代替漢字に変更させていただきます。

ご不便をおかけして誠に申し訳ございませんが、ご理解のほど宜しくお願いいたします。

変更例 吉田 → 吉田

口座の登録はお済みですか?



NOSAIでは、法令遵守の徹底を図るため、掛金等は**口座振替によるお支払い**をお願いしています。口座振替を利用されますと、支所や金融機関に出向く必要がなくなり、掛金等の納め忘れもなく確実に補償が継続します。簡単な手続きで済みますので、最寄りの支所までお問い合わせください。

掛金等を口座振替で納入された方へ

領収書は原則的に発行しておりません。ご入用の際は個別に支所までご連絡ください。

現金で掛金等を納入された方へ

架空引受防止のため、後日「確認通知書」が郵送されます。お手数ですが、ご記入の上ご返信ください。

4月からロボット農機具(レベル2)の引受が 出来るようになりました!

ロボット農機具の普及が進む中、使用者が搭乗した状態での自動操舵(レベル1)に加え、ほ場内やほ場周辺からの監視下による無人状態での自動走行(レベル2)に該当する農機具の加入が出来るようになりました。(トラクター及び田植機に限る)

機械の高性能化により、不慮の事故による修理代も高額となっております。そうした経済的損失を減らし、安定した農業経営を行うため農機具共済に加入しましょう。

年間掛金100万円あたり (基本等級、特約無の場合)	
損害総合共済	6,300円
損害共済 (格納中の火災、盗難は対象外)	5,100円



詳しくは最寄りの支所までお問い合わせください。

春の『農作業安全運動』

3月から5月は、春の農作業安全運動の実施期間です。

農作業中に亡くなる方は、毎年全国で300人ほど。就業者10万人あたりの死亡事故者数は10人程度で、これは他産業と比べると多い人数となっています。

特に機械の転落・転倒による死亡事故が多くの割合を占めているため、今一度ほ場周辺の危険箇所を確認しましょう。また被害軽減対策として**シートベルトとヘルメットの着用、安全フレーム付きトラクター**を利用するようにしましょう。

乗用型の機械を使用するときは、シートベルト、ヘルメットの着用を!

安全フレームのない乗用型トラクターは、追加の装備や買い替えを視野に!

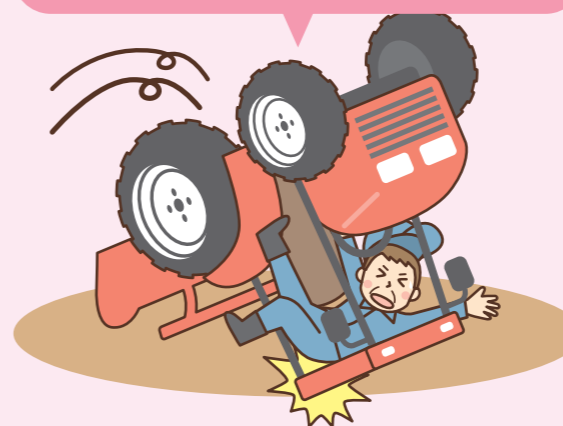

▲「大きいものが取れた」と喜ぶ園児



◀スウェーデンカブともいわれるルタバガ。シチューやスープに使われます



▶代表生徒による収穫方法の説明を聞いています

NEXT 農の卵たち Farmers!

県内農業関係学校のごまごまな取り組みをご紹介します。今回は那珂川町にある栃木県立馬頭高校です。

馬頭高校では普通科2、3年生の選択授業の1つに「農業と環境」という授業があります。この授業は2019年から始まり、那珂川町の土地に合った西洋野菜や巨大キャベツなどの珍しい野菜を栽培し、町の特産品づくりに取り組んでいます。

2022年12月5日、高校内のほ場で「農業と環境」を選択する生徒を含む2、3年生27人と同町立ひばり認定こども園の5歳児25人が、北欧など寒冷地で栽培される「大きいものが取れた」と喜ぶ園児

授業を担当する平石厚夫非常勤講師は「園児や地域の人々との農業交流や、地産地消の実践など、授業での体験が生徒たちの将来や地域活性につながってほしいです」と期待しています。

2年生の菅原想依留さんは「園児たちは自ら進んで収穫し、楽しんでいました。大変な作業もありますが授業は楽しいです」と笑顔を見せます。

材料(約30個分)

- タマネギ 200g
- むきエビ 200g
- 豚ひき肉 200g
- 片栗粉 200g
- シヨウガ 2030g
- 卵(M) 1/5個
- 砂糖 (溶き卵で約10g) 7g
- 塩 6g
- コシヨウ 30少
- シユーマイの皮 30少
- そばの実(抜き実) (写真は9cm四方) 200g



食卓にもう一品
つくって
みっぺ

そばの実海老シウマイ

作り方

- ① タマネギをみじん切りし、片栗粉をいれて混ぜ、表面をまぶす。(イ) ひき肉に塩、砂糖、みじん切りにしたシヨウガ10g、卵、コシヨウを入れ混ぜる。(ウ) エビを約1cmほどに切り、みじん切りにしたシヨウガ10gを入れ混ぜる。
- ② の時、具が均等になるように混ぜます。あんは緩くならないように注意!
- ③ 手に皮を乗せ、ヘラで皮の中央にあんを置く。親指と人差し指で輪を作り包むように握る。底面の皮を平らにし、上部分の余った皮は立てたまま、あんをヘラで平らにする。(そばの実がない場合) 蒸し器に並べて、中火で蒸し器で10分蒸して完成!
- ④

(★そばの実がある場合) そばの実は洗い、水に4時間浸した後、30分ふかす。③の皮で包んだ上部分のあん表面が隠れるようにスプーンでそばの実を乗せる。並べて10分蒸して完成。

アレンジ
スープシユーマイ、縦に半分に切って小麦粉を水で溶かした衣につけて揚げた揚げシユーマイなど

そば割烹 日晃
営業時間: 月～金 11:00～14:30
16:30～21:00
土・日・祝 11:00～21:00
1月3・4日 11:00～14:30
定休日: 1月1日、不定休日あり
住所: 鹿沼市西茂呂2-22-25
電話: 050-5488-0985

HP Instagram

教えてくれた方
鹿沼市西茂呂2-22-25
株式会社日晃
中国料理 料理長 小島 太一さん
(株)日晃では蕎麦や水稻の生産と販売を一貫して行っています。
「そば割烹 日晃」は1973年創業です。蕎麦を使ったシユーマイを作ろうという話が出て「そばの実海老シウマイ」を3年前に開発し、メニュー化しました。若女将の提案でお店ではおろしポン酢とからし醤油の2つのたれで味わうことができます。

夫 と二人で水稻とナシを栽培して7年になります。私は非農家育ちなので、結婚当初は、農業をやる考えはありませんでしたが、近隣のナシ農家では夫婦で仲良く栽培している方たちが多く、子育ても落ち着いてきたので、夫や夫の両親、周りの農家の方たちに教わりながら自然と手伝うようになりました。八ヶ代地区は、ナシの産地です。ナシは定植してから

安定して収穫できるようになるまで時間がかかります。成園になる期間の短縮と管理作業の効率化のために、ナシの樹を隣同士でつなげて一本にするジョイント栽培を導入しています。ナシは開花期に降霜で花に被害を受けると、受粉不良や奇形が発生し収穫量に大きな打撃を受けます。防霜ファンの設置など対策をしていますが、近年は暖冬傾向で開花が早まり、降霜

の被害を受けるリスクが高まっています。万が一に備えて収入保険に加入しています。夫と二人で作業しているので、田植えや摘果の時期など作業が集中する時は大変ですが、やり終えた後は充実感がありますね。まだまだ分からないことが多いですが、無理せず楽しみながら夫と二人三脚で頑張っていきたいです。



那須烏山市八ヶ代
なかやまあやか
中山 朱香さん
水稻10ha、ナシ3.5ha

「私」らしく!
輝く女性を紹介します!

夫婦で楽しみながら
頑張ります!

万が一に備えて
収入保険に
加入しています。



ヒントを参考に、おじいちゃんとお孫さんの正しい組み合わせを、下の解答群ア・イ・ウから選んでください。

まご お孫ちゃまを探せ!

3



真岡市島
いちかわ しんいち
市川 真一さん(60歳)

2



那須塩原市越堀
まつもと みつよし
松本 光義さん(71歳)

1



壬生町中泉
ひこえ
瓦井 彦衛さん(70歳)

C



あさひ
朝陽くん(6歳)

いちご大好き!



こはる
瑚悠くん(2歳)左 朝陽くん(3歳)右

B



ひる
斐ちゃん(8か月)左 寿彦くん(5歳)右

A



※当選者の発表は発送をもって代えさせていただきます。
※写真はイメージです。
前号の答え・イ

レゼント!
「有限会社黒田養蜂園」の「ハチミツと焼き菓子セット」をプレゼント!

※ホームページでも回答受付中!

正解者の中から抽選で9名の方に、7ページで紹介した「有有限会社黒田養蜂園」の「ハチミツと焼き菓子セット」をプレゼント!

63 32110903
栃木県農業共済組合
企画情報課 行
宇都宮市下平出町前表 319-1

ウイア
①①①
①(A)①(B)①(C)
②②②
②(C)②(C)②(C)
③③③
③(B)③(A)③(C)

応募方法

解答群

しめきり 令和5年6月30日 当日消印有効

- 表紙の皆さんは全員笑顔ですね。笑う門には福来る!!
〔栃木市平柳町 男性〕
- 県内の若い農家さんを紹介されていて素敵だなあと思いました。
〔足利市泉町 女性〕
- 生産・加工それぞれ努力している姿が素晴らしいですね。〔さくら市早乙女 女性〕
- ネギが大好きです。焼きネギのマリネはすごく簡単そうなので、作ってみたいです。
〔那須町大字芦野 女性〕
- 今回紹介された色々なお店に行ってみました。
〔天田原市久野又 男性〕
- 「お孫ちゃまを探せ」はよく似ていてかわいいうりです。見ているとホッコリします。
〔日光市小林 女性〕
- 「ゆめかおり」の加工が色々紹介されていて、行ってみたいと思います。
〔宇都宮市御田長島町 女性〕
- とても読みやすい広報紙で毎回楽しみに拝見していますよ! 〔那珂川町小砂 女性〕



日頃、組合員の皆さんとNOSAIの懸け橋として活躍されている役員さんにお話をうかがいました。

NOSAIサポーター

おいしいイチゴを作り続けていきたい



足利市上波垂町 小宮 邦夫さん(53歳)
イチゴ(とちおとめ)10a、水稲3ha、ビール麦3ha
共済部長・評価員5年

Q 御厨地区について教えてください。
水田や畑地が広がっているため、水稲・麦を作っている方やトマトを栽培する方が多いです。70歳以上の方が多く、後継者不足が深刻です。

Q NOSAIについて。
今まで通り、万が一の時に頼りになる存在でいてください。

Q 抱負を教えてください。
資材や燃料費の高騰で現状維持が難しい状況です。物価の上昇や自然災害は個人ではどうしようもないことです。色々と工夫しながら農業を続けていきたいですね。

美しい農村風景を保全していきたい

塩谷町船生 川村 訓利さん(47歳)
水稲15.6ha
共済部長・評価員6年



Q 就農したのはいつですか?
兼業農家をしていましたが、周りの農家が高齢で離農する方が多く、作付面積も多くなってきたので、41歳の時に専業農家になりました。

Q 水稲栽培について教えてください。
寒暖差がある地域なので、田植時期の深水管理と気温を見ながら追肥をすることを特に気を付けています。

Q 抱負を教えてください。
水稲栽培はもちろんです。畔草管理や堀さらいなどの景観維持にも手を抜かず真面目に取り組んでいます。道谷原地区は、地域全体で環境美化に努めているので、これからも美しい田園風景を守っていききたいですね。

ふるさと再発見!

～若竹の杜 若山農場～

宇都宮市宝木本町2018



若山農場は宇都宮市の北部に位置し、約24haの広大な農地で祖父の代から親子三代にわたり、竹と筍、栗を作り続けています。竹は「真竹」、「孟宗竹」などの代表的な竹から、独自品種「ヒメアケボノモウソウチク」など、約10種類の様々な竹林が楽しめます。手入れの行き届いた約10万本ある竹林は希少性が高く、県内外や外国の方たちも観光に訪れます。また、映画「るろうに剣心」や「キングダム」などの撮影場所としても有名です。

竹林巡り以外にもハンモックや野宿(キャンプ)、着物の散策、竹で弓矢や水鉄砲を作る工作などができます。季節ごとに筍狩りやブルーベリー摘み、栗拾い体験を楽しむこともできます。株式会社ワカヤマファーム若山太郎代表は「夜はライトアップをしているので、昼間と違った雰囲気を感じることができます。栃木県は昔から竹工芸が盛んで人間国宝の方もいます。竹林のある風景と伝統を多くの方に伝えていきたいですね」と話します。

- 12...若山農場 / 34...ライトアップ /
- 5...竹ミュージアム /
- 6...直売所で販売中の「無添加 筍水煮」「若竹メンマ」「御栗」



住 宇都宮市宝木本町2018
 営 平日9～17時、土日祝日～20時
 (季節により変動あり)
 休 年末年始以外無休
 ☎ 028-665-1417



直売所

若山農場の竹や筍、栗を使った加工品を販売しています。おすすめの商品は、筍本来の風味と食感が楽しめる「無添加 筍水煮」と珍しい国産の「若竹メンマ」です。栗だけで作った素朴で濃厚な風味の「御栗」も人気です。

若山代表は「竹器で抹茶を飲んで竹林の風景を見ながら、ゆったりとした時間を過ごしていただくのもおすすめです。4月には地産の食材を使ったカフェ・レストランがオープンする予定です」と話します。

編集後記

「NOSAIとちぎNo.25」の編集も無事終わりました。今号から広報紙のデザインが新しくなりました。取材で皆さんが明るく前向きに仕事に取り組んでいる姿に元気をもらいました！写真はP17のアレンジ料理「スープシューマイ」の一例です。ニラとネギの塩スープにレモンを加えてさっぱり味変など、様々なアレンジ料理もぜひ楽しんでみてください。



若女将に作っていただきました！