

人.土.みらい

NOSA



ととぎ

No.28
2024

新年号

特集

紅白特集



新年あけまして おめでとう ございます

栃木県農業共済組合

組合長理事 人見 二三夫



組合員の皆さまにおかれましては、健やかに新年をお迎えのことと心よりお慶び申し上げます。

旧年中は、7月中旬に県南部を中心として、ダウンバーストとみられる突風により水稲、園芸施設、建物などに風害、ひょう害などが発生しました。また、9月初旬には記録的な大雨により、芳賀郡を中心に収穫前の水稲ほ場への土砂流入などが発生しました。

被害を受けた皆さまには心よりのお見舞いを申し上げますとともに、早期の共済金支払いにご尽力いただきました損害評価員、損害評価会委員の皆さまに厚く御礼申し上げます。

農政の基本理念や政策の方向性を示す「食料・農業・農村基本法」の検証、見直しが進められ、答申がとりまとめられました。その中で注目したいのが、農産物の適正な価格形成という問

題です。生産コストの価格への転嫁と消費者物価の上昇に、賃金引上げが追い付いていない状況が続いています。

生産費と所得が補償された「再生産可能な農業」の実現のために、農業者の皆さまには農業共済制度、収入保険制度をこれまで以上に活用していただきたいと考えております。

生産基盤の強化や食料自給率の向上を図るため、これまで以上に各人が経営安定に努めなければならぬ時代となっています。役員一丸となって農業保険制度の意義を発信して参る所存でありますので、組合員の皆さま、ご関係の皆さまにはなお一層のご指導、ご協力をお願いいたします。

結びに、本年が災害のない年となりますよう、また皆さまにとって幸多き年になりますよう心からご祈念申し上げます、新年のあいさつといたします。



大根

塩谷町上寺島
よしはら 吉原 太一朗さん
大根25a、ほうれんそう120a、にんじん40a

冬の味覚、大根。なんと日本の大根は世界の生産量、消費量の約90%を占めています。日本人の食生活に根付いた大根は、ビタミンCや食物繊維が豊富で、消化不良などを解消してくれる食効があります。

全国で栽培されている大根ですが、塩谷町上寺島の吉原太一朗さんは高原という立地を活用し、高原大根を栽培しています。



お客様の笑顔を励みに

「令和5年は猛暑のため、作付けした3割を廃棄処分する結果になってしまった」と話す吉原さん。暑さで軟腐病が発生しやすかったのが原因です。

「毎年収穫期になると、出荷する『道の駅湧水の郷しおや』にリピーターの方が訪れてくれます」と話す吉原さん。「1本1kg以上となり収穫は骨が折れますが、お客様のために栽培を続けていきたい」と微笑みます。



収穫作業中の吉原太一朗さん

あま〜い！高原大根

吉原さんの自宅は標高約650m、高原山の山腹に位置しています。夏季でも平地より涼しい環境を利用し、「夏つかさ」と漬物用の「新八州」を栽培しています。

大根は「霜にあたると甘くなる」と言われ、気温が低い環境で成長させることで辛味や苦味の少ない甘い大根に育ちます。高原山の大根は軟らかく、みずみずしいと評判です。



みずみずしい高原大根

紅 白

特 集

新年あけましておめでとうございます。
日本では伝統的に、おめでたい席で「紅白」が使われてきました。
県内で「赤い作物」「白い作物」を生産されている方を特集しました。



状態を確認中

大根の栽培サイクル

7月から8月上旬に播種し、9月から収穫します。収穫が終わるのは大根が凍る直前の11月中旬ごろです。冬期は次期の植え付け準備。春には肥料を散布しロータリーで土を細かく攪拌します。

曲ってしまった大根は、成長期に土中の塊や硬い部分に邪魔をされ素直に成長できなかったもの。土づくりに一番気をつかうといえます。



- ### 生産者が教える！大根ステーキ
- ① 輪切りにし隠し包丁を入れた大根に、ラップをかけ電子レンジで5分加熱する。
 - ② ごま油で焼き目がつくまで焼く。
 - ③ 醤油とみりん、料理酒を大さじ1ずつ加え、煮詰める。

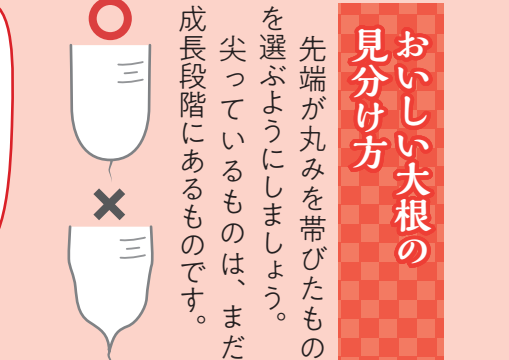



干瓢

壬生町羽生田
株式会社mf(農業法人みずのえファーム)
ユウガオ6ha、ニラ75a

干瓢は、ユウガオの実をひも状に剥いて乾燥させた乾物食品。国内産の98%が栃木県で生産されています。高齢化や後継者不足により栽培が縮小傾向にあり、危機感を抱いた干瓢問屋の経営者、後継者の赤羽根正久社長と毛塚哲生副社長は、2018年に「株式会社mf」を設立しました。

干瓢生産の担い手として

株式会社mfでは耕作放棄地をユウガオ畑として再生したり、近隣の小学生に向け皮むき体験を受け入れるなど、干瓢の普及振興に取り組んでいます。

毛塚副社長は「昭和40年代の最盛期には、3,000haで5,000t以上が生産されていました。『干瓢のことならmf』と言われるよう、品質を維持しさらに規模と生産量を増やしていきたいですね」と意気込みます。



赤羽根社長(左)と、毛塚副社長(右)



皮剥き作業中の山本直哉農場長

ユウガオ栽培から干瓢生産まで

定植は4月下旬。6月下旬から9月上旬まで収穫、加工作業を行います。ユウガオの皮を剥き、ひも状に削ってハウス内に干し乾燥。二酸化硫黄で燻蒸し防カビと防虫を施した後、選別を行います。

繁忙期には早朝から1日1,000個以上を処理。加工・選別を含め、毎日20名前後で作業にあたります。新規就農者の受け入れも積極的に行い、現在約10名の新規就農者が日々汗を流しています。

300年の歴史「とちぎの干瓢」

食物繊維やカルシウム、カリウムなどが豊富に含まれる干瓢。細長い形状から縁結びや長寿祈願の縁起物としてお祝いの席でも重用されています。主に下野市、壬生町など県南部で生産されており、生産面積は82ha、生産量は160tにのびります。

株式会社mfでは6haで栽培し年間10tを出荷。壬生町の卸問屋のほか、県内外の学校給食向けに無添加干瓢も生産しています。

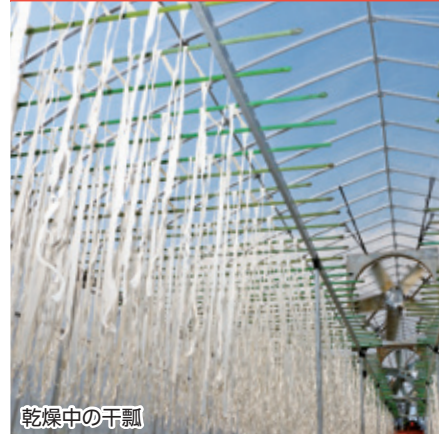

乾燥中の干瓢

シクラメン

鹿沼市上殿町
山崎 勉さん
シクラメン10a、クチナシ・あじさい10a



お歳暮など、冬の贈答品として定番のシクラメン。地中海地域が原産の球根植物です。涼しく、湿気の少ない環境を好みます。上都賀地域のシクラメン栽培は、昭和40年代に旧今市市で始まり、鹿沼市上殿町の山崎勉さんは、現在ピンクをメインに年約3500鉢を栽培、出荷しています。

葉の形成がポイント！

山崎さんは、ハウス併設の直売所での販売のほか、東京都や東北地方の市場への出荷をしています。近年は小ぶりな鉢が好まれる傾向にあるといいます。

「鉢物ですので、八分咲きの状態で出荷します」と山崎さん。「生育の段階から鉢の中央を開けるように葉の方向を誘導します。一つひとつの鉢を見ながらの作業になります」と話します。長年のセンスが光る、腕の見せどころです。



6寸鉢のシクラメン

長持ちする「いい花」を

葉腐細菌病や萎凋病の対策として、鉢の土は植え替えの度に土壌消毒した土をつぎ足して使用しています。80℃前後の窯で土を蒸すことで、病原菌などが殺菌されるといいます。

「うまく管理すれば5月の中旬までもつ花です。丈夫で長持ちする花を作り、お客様の日々に長く彩りを添えたいですね」と話します。

冬の花、シクラメン

3月に苗を購入し、5月に5寸鉢へ移植します。その後7月に6寸鉢、一部は8寸鉢まで順次移植を繰り返す、見栄えのする華やかな姿に育てていきます。

「涼しい環境を好むため、夏季はハウスに日よけをします。秋期から冬期は15~18℃の気温で管理しています」と話す山崎さん。温度変化を緩やかにするため、軒の高いハウスで栽培しています。



出荷作業



葉の形成作業

シクラメンを長持ちさせる方法は？

寒さには強い花です。湿気の多い場所は避け、レースのカーテンや障子越しなど、直射日光の当たらない場所に置いてください。しっかり管理すれば5月まで咲かせることができますよ。

生産者の豆知識

多年草なので、球根さえ腐らなければまた翌年も咲かせることができます。中には個人で花粉を交配させ、翌春に種を植え球根を作り楽しんでいらっしゃる方もいらっしゃいますよ。

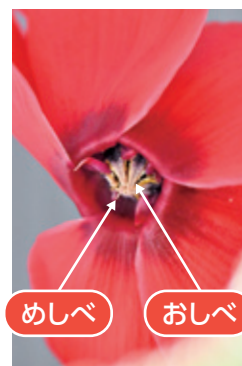

みぶのサビかん

壬生町の新名物「みぶのサビかん」。株式会社mfでは、令和5年から壬生町の「とちぎわんぱく公園」内で販売も始めました。



商品開発中の様子

生産者が教える！

サビかん

- 1 干瓢を水で戻す。
- 2 醤油や砂糖で好みの味をつける。
- 3 酢飯の上にわさびと干瓢を乗せ、巻く。





トルコギキョウ

足利市江川町
一鐵創さん
トルコギキョウ24a

冠婚葬祭を問わず使
用できることから、需
要が拡大しているトル
コギキョウ。足利市は
北関東最大の生産地で
す。15年ほど前から生
産者が増え、他業種か
らの就農者も続々と増
えています。
新規就農2年目とな
る一鐵さんもその一人。
「地元で働きたい」との
思いから令和4年に就
農しました。



唐辛子

大田原市北野上
小藤喜一さん
唐辛子20a、水稲2ha

北関東で唐辛子の作
付けが始まったのは昭
和初期。戦後は外貨獲
得のための奨励品種と
して盛んに栽培されて
いました。
一時生産量が落ち込
みましたが、平成15年
に大田原商工会議所が
「大田原とうがらしの郷
づくり推進協議会」を
立ち上げ栽培を推進。
令和元年に生産量日本
一に復活しました。

新規就農2年目へ

一鐵さんは、就農前にアルバ
イトをしていたトマト農家から5
連棟ハウスを安価で借り、年間
約20品種を栽培しています。
「ハウスを大切にメンテナンス
しつつ、安定して花もちのよい花
を生産していきたい」と話す一鐵
さん。「ゆくゆくは、現在需要の
多いユウカリなどの枝物にも挑
戦してみたいですね」と微笑みま
す。

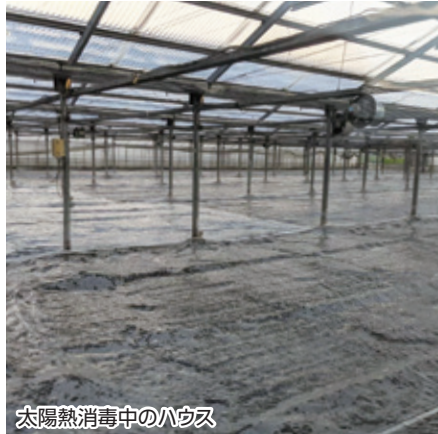

太陽熱消毒中のハウス

トルコギキョウ勉強会

「足並みを揃えみんなで勉強
し、日本一の産地を目指す」が
モットーの勉強会。こだわりは土
づくりです。「先輩が会員の土壌
診断をしてくれ、各人の土に合っ
た手作り肥料を使用しています」
と一鐵さんは話します。
7月から1か月半ほどは、ハウス
に水を張り病原菌を死滅させる還
元消毒、続いて太陽熱消毒を行
います。8月から定植が始まり、11
月から翌年6月まで収穫します。



収穫作業中の一鐵さん

北関東最大の生産地

暖かく乾燥した気候を好むト
ルコギキョウ。冬季に晴れの日が
多く、日照量が確保できる両毛
地域は栽培適地です。
一鐵さんは年間200万本のトル
コギキョウ出荷量を誇るJA足利
花き部会に所属しています。部会
には「トルコギキョウ勉強会」と
いうグループがあり、月に1~2
度のほ場見学や栽培検討会を開
催しています。会員は現在14名。
うち約10名が他業種からの就農
者です。



「トルコギキョウ勉強会」研修旅行

農閑期の作業に ぴったり

3月に播種し、5月に畑へ移植。
11月に収穫します。2か月ほど暗
所で稲架掛けして乾燥させ、翌
年3月までは枝からの摘み取り作
業になります。
小藤会長は「根気のいる作業で
すが、農閑期の仕事にぴったりで
す。現在摘み取り作業も機械化
できないか試行錯誤中です」と話
し、「市と協力し、生産量日本一
の座を維持し続けたいですね」と
力を込めます。



ほ場見学会
提供：大田原とうがらしの郷づくり推進協議会

大田原とうがらし 生産者の会

平成29年に協議会から分岐し
た「大田原とうがらし生産者の
会」。現在会員は80名以上、出
荷量は約16tのぼります。会員全
員が市内の食品会社と栽培契約
を結んでいます。
会長を務める小藤喜一さんは、
「コロナ禍を経て会員が減少しま
したが、需要にえられるよう、
栽培面積と生産量を増やしてい
きたいですね」と会員獲得に意欲
を見せます。



乾燥作業中の小藤会長

大田原とうがらしの 郷づくり推進協議会

市内で主に作付けされている
「栃木三鷹」は、他の品種に比べ
辛味と風味が強く収穫量も多い
品種。辛さがあるため被害を受
けにくく、山間部での栽培にも適
しています。
協議会では市内の全小中学校
へ苗を提供し栽培教室を開催。
七味づくりやラー油づくりを行う
など、市特産の「栃木三鷹」の普
及推進を行っています。



七味づくりの様子
提供：大田原とうがらしの郷づくり推進協議会

生産者の豆知識

実は、トルコギキョウの
原産地は北アメリカ。ちな
みにキキョウ科でもなく、
リンドウの仲間です。
なぜトルコギキョウと呼
ばれるようになったかにつ
いては、「つぼみがトルコの
ターバンに似
ているから」、
「原種の花の
色がトルコ石
を連想させ
るから」など
諸説あるそ
うです。



花もちを よくするには？

茎の中に空気が入らない
よう、水の中につけたまま
茎の先端を斜めに切りま
しょう。斜めに切ることで
水と水を運ぶ管の接触面が
大きくなります。



- 1 唐辛子をミキサーにかけ粉にし、ふるいでこす。
- 2 1.5kg(一升)の餅米に①を3g入れてつく。
- 3 チーズやベーコンをトッピングして完成!



Hot City 大田原

市内飲食店には「栃木三鷹」を使用した商品が数多く並びます。その数現在60点以上!協議会の呼びかけにより開発されました。

水稲共済(飼料用米)は
全相殺方式での
加入がおすすめです

近年は、台風等により大規模な共済事故が多発しています。農作物共済に加入し、災害に備えましょう。
補償を充実させたい場合は**全相殺方式**への加入がおすすめです。

全相殺方式って?

全相殺方式とは、JAなどの乾燥調製施設からの出荷資料により、**農家ごとの減収量が1割*を超えた場合に補償**する制度になります。

半相殺方式のように被害ほ場の収穫量を自己申告する手間もありません。手厚い補償を求める方におすすめです。
※選択補償割合によって1割、2割、3割となります。

全相殺方式には加入条件があります

- 乾燥調製施設へ**全量出荷**しており、出荷先から収穫量等が記述された書類を発行できる方
- 青色申告、白色申告をされている方で、帳簿等により正確に収穫量を把握できる方

水稲共済(飼料用米)の掛金目安

引受面積 10a
補償割合 9割
kgあたり単価 1位

上記を選択した場合、掛金は約260円です。



個人ごとの危険段階などにより掛金は変動します。

農作物の盗難対策を
徹底しましょう!



栃木県警察本部 生活安全部
生活安全企画課 犯罪抑止対策室
ふくだりょう
警部 福田 亮 さん

これまでの自己消費型の窃盗に加え、一度に大量に盗まれる「**転売型・集団型**」の盗難事件が多発しています。計画性があり、広域化している点が特徴です。
繁忙期にある農家さんでは、被害を通報しない場合もあると聞いています。犯罪が表に出ず、窃盗犯からはその地域全体が「犯罪を犯しても捕まらない地域」という認識になりかねません。

県内の農業関係の盗難事件数

年	R2	R3	R4	R5.10月末
果物	28	22	31	19
野菜	23	18	20	17
トラクター	22	33	7	3
農作物等盗難件数	73	73	58	39

生活安全企画課調べ

特に、**県東部**や**県南部**でのいちごやなし、桃などの被害が目立ちます。
ハウスの銅線やトラクターの盗難は**県全域**で発生しています。

「防犯対策のアピール」と同時に「被害をきちんと通報する」ことが重要です。

被害にあわれた農家さんは金銭的、心理的に大打撃を受け、営農意欲を失ってしまったり、盗難対策をお願いします。



人の目

防犯パトロールの実施

不審者・不審車両の情報を警察へ寄せることで、重点的なパトロールが可能となります。



JAしもつけ地区 農産物盗難防止合同防犯パトロール

地域での防犯

窃盗犯に「この地域では犯罪はできない」と思わせましょう。



音

人感ブザーの設置

侵入者を検知するとサイレンが。



提供:株式会社新日本通信

スマホへの転送

カメラやブザーが作動するとスマホに転送。



光

センサーライト、防犯灯など

赤色灯も効果的です。

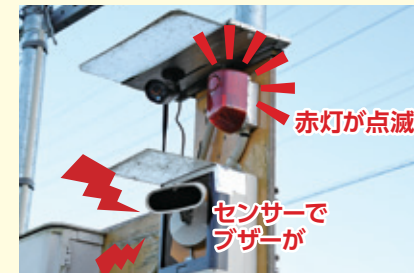

赤灯が点滅
センサーでブザーが

防犯カメラの設置

車両が映るよう、道路や入口に向けて設置しましょう。



センサーで点灯、録画
録画 防犯中

すぐできる対策

保管庫、保冷库などの施錠

保冷库から保管米が窃取される被害も発生しています。



制服、腕章、車両ステッカーなど

不審者を見分けるのに有効です。



「盗まれにくい環境の整備」と「防犯対策のアピール」が抑止力になります!



被害にあってしまったら

- 1 警察に110番通報。次の被害を出さないために、安全な地域を作るために通報を!
- 2 証拠の保全のため、現場の立ち入りは最小限に。
- 3 犯人が触れたと思われる物、**遺留した物を触らない**、足跡を踏まない。

不審者とは?

- 県外ナンバーの車両、見慣れない複数の人物、夜間、服装に注意!
人数・服装・車のナンバー等を教えてください。
- 見慣れない人物がほ場に入っている → 軽犯罪法違反の可能性
 - ピニールハウスに入っている → 建造物侵入の可能性

不審な人物、車両を見かけたら、県警HP内の「**とちぎの農作物泥棒**」情報提供BOXまで情報をお寄せください! 重点的なパトロールを行えるようになります。



匿名で情報提供できます

数分で現場に到着できます。反撃される恐れがあるため、深追いはしないでください。

不審者を見つけたら
まず110番通報を!

更に

付帯で安心！臨時費用担保特約

臨時費用担保特約とは、
共済事故にあった際、修理費用以外の
仮住まい費用など、**臨時で発生する費用**を
お支払いできる特約です。
10%、20%、30%の給付割合が選択できます。



臨時費用担保
特約って？

2,000万円の建物を満額加入し、
特約30%を付帯していた場合…

損害共済金2,000万円
+残存物取り片付け費用200万円
+特別費用200万円
+臨時費用共済金250万円
合わせて**2,650万円**が
お支払いできます。



よかったです！
特約の掛金は、
総合共済で給付割合30%の場合
1,000万円あたり**2,500円**です。
少ない掛金で大きな補償が
受けられる、臨時費用担保特約の
付帯をおすすめします。

臨時費用担保特約？



今回は大変でしたね。
臨時費用担保特約を
付帯していますので、
損害共済金に
**250万円を
加えてお支払い**
できますよ。



NOSAI 4

2

補償額

1品目1口当たり
100万円

補償対象

農作物・果樹・
畑作物共済に加入
している農産物

補償タイプと掛金

Aタイプ
(120日間の補償)
1口 2,500円

Bタイプ
(1年間の補償)
1口 6,500円

対象事故

火災、自然災害、
盗難被害、
輸送中の事故(荷崩れを除く)

保管中農産物補償共済は、収穫後、
納屋・倉庫に保管している農産物(米、
麦、なし、大豆)を補償します。

**収穫後の農産物の
盗難も補償します！**

育苗用ハウスの備えは万全ですか？



育苗用ハウスを使い始める春先は突風が多く、台風並みの強風が吹くこともあります。
万が一に備え、園芸施設共済に加入しましょう！

本 体：パイプ(築10年以上)
ビニール：一般農ビ(被覆期間1年未満)

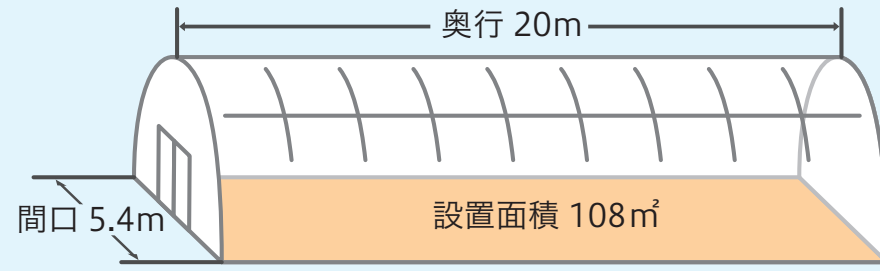

うちは稲作農家だから
園芸施設共済には
加入していませんけど、
そういえば**育苗用ハウス**
があったな。
ずいぶん安く加入
できると
きいたけど…



ビニールの補償額
56,800円

本体の補償額
157,700円



補償額合計 214,500円



ご使用のハウスですと、
本体とビニールの補償額は
次の通りになります。

育苗期間が2か月で、
その後はビニールを外して
しまっパターンでは、
12か月補償で掛金はなんと
740円です！

被覆期間 2か月
本体補償 12か月

被覆期間 12か月
本体補償 12か月

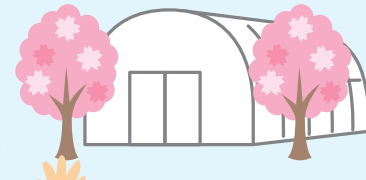

年間掛金 740円

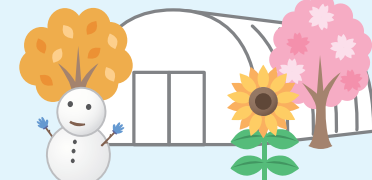

年間掛金 2,130円

1年間ビニールが
張られているハウスと、
育苗期間のみビニールが
張られているハウスの
2種類のハウスが
ありますが、どちらも
補償期間は12か月です。

3月から4月の突風による被害

	2019	2020	2021	2022	2023
組合員数	109	317	128	60	78
棟数	140	533	163	83	106
支払共済金(万円)	1,018	4,709	1,074	563	618

被害があったら
全部自己負担
だから。年740円で
21万円の補償なら
加入しよう！



2か月でビニールを
外してしまう場合でも、
**育苗期間後の台風や
雪などの被害に備える**
ことができます。
例年春先には突風被害が
多発しています。



県内の農家さんも多数登場! 農業共済新聞を購読しませんか?

NOSAIでは、農業専門紙「農業共済新聞」を毎週発行しています。農業情勢や最新技術、日常に役立つ情報などが満載です。

発行/毎週水曜日 購読料/年間5,520円(税込)
申込み/NOSAIとちぎ本所 ☎028-683-5535まで



令和5年度から 現金での掛金納入は原則として廃止となっています。



NOSAIでは、法令遵守の観点から、不祥事の未然防止と引受事務の適正化を図るため、掛金等の納入については**口座振替による納入を強くお願い**しています。まだ**掛金等を現金で納入されている方は、お早めの移行**をお願いします。

口座振替を利用されますと、支所や金融機関に向く必要がなく、自動的に掛金等が振り替えられるので、納め忘れもなく便利です。口座振替の申し込みは簡単な手続きで済みますので、お近くの支所までお問合せください。

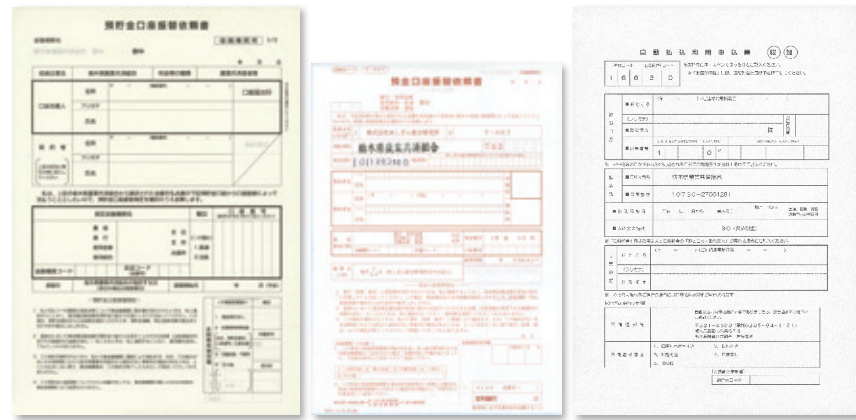

登録用紙の一例



▲大盛況の重さ当てクイズ



▲大人も子供も興味津々



▲「ふれあい牧場」

▲各専攻、学科代表の卒業論文展示

令和5年11月18日に、栃木県農業大学校で「農大祭」が開催されました。一般公開は4年ぶりとなり、約2000名の来場者でにぎわいました。

農業総合学科からは米やなし、いちご学科からはいちご、農業未来塾からはニラや里芋の販売など、「農大祭」は日頃の学業成果を地域へ発表する重要な場となっています。

卒業論文のパネル展示や最新アシストスーツなどの体験もあり、来場者は熱心に見入っていました。

実行委員長の黒崎連さんは、「来場者の方には農業機械の展示や「ふれあい牧場」が大人気。トラクターに搭乗してみたり、子牛とのふれあいを楽しんでいました。

重さ当てクイズや農産物の重さ当てクイズや農業に関する〇×クイズなどを考えました。いずれも好評でしたので嬉しいです。

農大祭は令和6年も開催予定です。後輩たちにはより盛り上げて欲しいですね」と話します。



県内農業関係学校のさまざま
な取り組みをご紹介します。
今回は宇都宮市上籠谷町にある
栃木県農業大学校です。

保険金等の受け取りが見込まれる加入者の方は、

支払い予定の保険金等を含めた確定申告になります。

令和5年分確定申告の準備はお早めに!

- 令和5年の保険期間終了後に、保険金等の見積もりに関する通知を郵送いたします。
- 令和5年の収入金額(販売収入・雑収入・事業消費・棚卸)が**確定次第***、NOSAIへご提出ください。
※必要経費等は、保険金等の見積もりでは必要ありません。

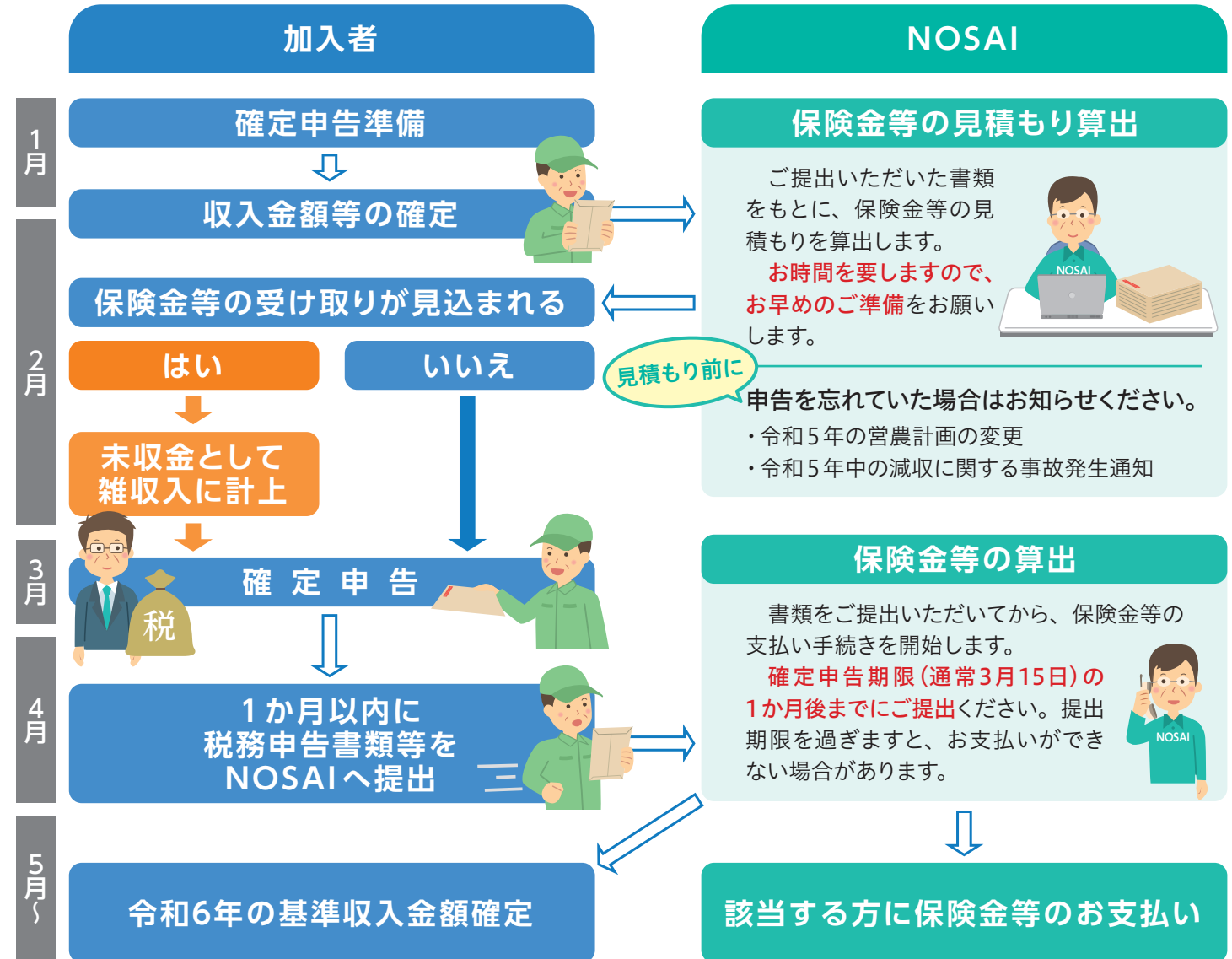

確定申告後の提出書類は?

※確定申告後の原本、またはその写しをご提出ください。
インターネット申請を行っている加入者は、オンラインで書類の提出ができます。

- | | |
|--|-------------------------------|
| ① 確定申告書 第1表 | ④ 米麦大豆 配当計算書(精算金) |
| ② 所得税青色申告決算書(農業所得用)1頁2頁3頁
※一般用もある方はご用意願います
所得税青色申告決算書(一般用)1頁2頁3頁 | ⑤ 令和6年の営農計画についても
お聞かせください。 |
| ③ 補助元帳(販売金額、雑収入、事業消費の内訳がわかるもの) | |

私らしく！

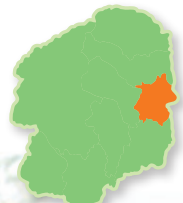

那須烏山市興野
体験型農園フルーツファーム烏山

中村 麻衣さん
りんご70a、なし60a



食卓にもう一品 つくりみっぺ

いちごミルクスムージー

日本一の「とちぎのいちご」と生乳生産量都府県一位の「とちぎの牛乳」の美味しいコラボ。簡単で健康的なスムージーをつくりみっぺ！

材料(2人分)

- いちご……………200g
- 牛乳……………200cc
- バニラアイス……………100cc
- いちごジャム……………大さじ4
- ガムシロップ……………50g
- 氷……………5個



タカギ商店 茂木町茂木1596

真岡鐵道茂木駅前の、おいしいお肉料理と無農薬の地元産野菜をふんだんに使用したアットホームな洋食店です。看板メニューはじっくり焼いて肉汁を閉じ込めたハンバーグ。毎日ブロック肉から挽いて練り上げたお肉を、注文を受けてから一つひとつ空気を抜いて成形しています。

今回紹介する「いちごミルクスムージー」は、旬の季節だけの限定メニューです。



店長 高水 研司 さん
矢板 由紀 さん

作り方



1 いちごをミキサーで砕きやすい大きさにカットする。大きい粒は4等分に。



2 冷蔵庫で冷やしておいたミキサーにいちごを入れ、牛乳、バニラアイス、ジャム、ガムシロップを加える。



3 スプーンなどでざっくり混ぜてから、どろりとするまでミキサーを回す。粒感が欲しい時は短めに。



4 氷を入れてミキサーを回す。氷が砕けたら完成！

ポイント

- 最後に氷を加えることで水っぽくならず濃厚なスムージーになります。冷凍したいちごで作る際は、氷の量を少なめに！
- いちごをバナナやブルーベリーにしてみたり、バニラアイスをチョコチップアイスにしてみてもGood！

第三者継承 夢の果樹農家、3年目に突入！

令和4年に那須烏山市で就農しました。私は北海道函館市出身です。子供の頃から農業に興味があり、ブルーベリー狩りで訪れた宇都宮市の果樹園で「生のブルーベリーの甘さ」に感動し果樹農家を志しました。

塩谷南那須農業振興事務所に就農相談に行った際に、当時廃園予定だった「阿相りんご園」を紹介されました。園主の阿相善一さんは56年間に園を経営されていました。園が、高齢のため廃園を決意されていた。

果樹は初期投資が多く、成園化して収量が安定するまでは8年ほどかかります。タイミングよく園地を継承でき、とても幸運だったと感じています。

現在も阿相さんにはアドバイザーとして、栽培や剪定方法などをご指導いただいています。引き継いだ園地を大切に、丁寧に管理していきたいと考えています。

満を持して、令和4年に「体

験型農園フルーツファーム烏山」をオープンしました。現在なしは系統出荷し、「ふじ」「秋映」「シナノスイート」などのりんご7品種を直売所やりんご狩りで販売しています。りんご狩りには「阿相りんご園」の頃からのお客様も変わらず足を運んでくれています。お客様からの「おいしかったよ」の声が一番のやりがいであり、農業を始めてよかったと感じられる点です。

今後は桃や柿、ブルーベリーの栽培にも挑戦したいと考えています。これからもお客様との交流を大切にしながら、収穫体験を通じて幅広い年代の方が楽しめる農園を目指していきたいです。



お子様も大歓迎!

ヒントを参考に、おじいちゃん・おばあちゃんと
お孫さんの正しい組み合わせを、
下の解答群ア・イ・ウから選んでください。

まご お孫ちゃまを探せ!

3



足利市野田町
いしかわ せいじ
石川 聖二さん(63歳)

2



茂木町小山
すずき ひろみ
鈴木 広美さん(60歳)

孫はいちごが大好きです

1



大田原市湯津上
きむら まさゆき
木村 正行さん(70歳)

C



りん たろう
凜太郎くん(4歳)

僕が持っているな〜んだ

B



うめ あらた
宇芽ちゃん(5歳)左 新くん(1歳)右

A



くろと ゆあ
琥翔くん(3歳)左 柚葵ちゃん(0歳)右



※当選者の発表は発送をもって代えさせていただきます。
※写真はイメージです。
前号の答え・イ

※ホームページでも回答受付中!
正解者の中から抽選で9名の方に、8ページで紹介した大田原市の「唐辛子食品・加工品セット」をプレゼント!

答え ○

- ご住所
- 氏名
- 年齢
- 電話番号
- 広報紙の感想やイラストなど

63

3210903

栃木県農業共済組合
企画情報課
宇都宮市下平出町前表
319-1

応募方法

解答群
ア ①C、②B、③A
イ ①B、②C、③A
ウ ①C、②A、③B

しめきり 令和6年3月10日 当日消印有効

●「NOSAIとちぎ」を楽しみにしています。皆さんの頑張っている姿を見習いたいです。「那須塩原市下中野 男性」
●建物共済のページなど、漫画仕立てで理解しやすいです。「那須塩原市野上 男性」
●県内で頑張っている方がたくさんいて、頼もしいです。皆さんいい笑顔でこちらも元気になります。「小山市延島 女性」
●かき菜の歴史がよく分かりました。かいてもかいても葉が出るかき菜の生命力、凄いですね。「足利市本城 男性」

●「中山かぼちゃ」はとてもおいしいです。毎年入手するのが大変と聞いています。「矢板市立足 女性」
●建物共済の更新で、毎年職員が来てくれます。いつも優しく助かっています。頑張ってください。「市貝町杉山 女性」
●「宇都宮市上小倉町 女性」
●それぞれの地域の特産品を知ることができました。おいしい食べ方も参考になりました。「日光市大室 女性」
●アスパラガスのおいしい食べ方、初めて知るレシピでした。体によさそうな食べ方、さすが生産者さんですね。「宇都宮市上小倉町 女性」

みんなの声

日頃、組合員の皆さんとNOSAIの懸け橋として活躍されている役員さんにお話をうかがいました。

NOSAIサポーター

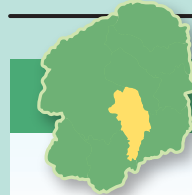

多品目栽培、息子の挑戦を応援したい!



あ く つ たつ お
宇都宮市氷室町 阿久津農園 阿久津 竜夫さん(47歳)
露地野菜8ha、ハウス16棟40a
共済部長、損害評価員1年目

Q 経営内容を教えてください
にんじんをメインに、季節に合わせて約12品種の野菜を作付けし、JAAうつのみやのいきいき野菜クラブを通じて市内スーパー、「ふれあいこもりや直売所」などに出荷しています。
令和2年に収入保険に加入しました。近年は猛暑や豪雨など天候が不安定です。実際に保険を使う機会もあり、加入してよかったです。

Q アロマレッドについて教えてください
色鮮やかな赤みが特徴で、甘みも強く、フルーティなニンジンです。ほ場には堆肥と一緒にみ殻を撒いています。土が絞まらず根張りのよい柔らかな土になりますね。

Q 令和6年の抱負を教えてください
後継者として就農した息子が、「ぶどうにチャレンジしたい」とぶどうの苗木を植えました。応援していきたいですね。畑が多い地域ですが、露地栽培をしている農家は少ない集落です。露地栽培農家が増えるよう、地域を盛り上げていきたいです。

生産堆肥を牧草地へ、循環型農業実践中!

いそ よし お
那須町豊原甲 磯牧場 磯 善男さん(67歳)
乳用牛45頭、繁殖和牛4頭
共済部長2年目



Q 経営内容を教えてください
乳用牛と繁殖和牛を飼養しています。イタリアンライグラスやオーチャードなどの牧草を14ha、水稻を2.4ha栽培しています。
令和5年に息子に経営を移譲しました。息子は搾乳、私と妻が給餌をメインで担当しています。

Q 乳質や乳量向上のために工夫していることは何ですか?
自家産の良質な粗飼料を給餌しています。獣医師と相談し、体調に合わせて添加物を加えた餌を与えています。
牛は食べれば食べるほどお乳が出る生物です。子牛のうちから餌をたくさん食べさせ、大きな胃袋を作ります。種なども、丸々とした子牛に育て高値で販売できるようにしています。

Q 令和6年の抱負を教えてください
牛舎は山の上の風通しのよい場所にあります。令和5年の猛暑は牛にも堪えませんでした。ミスト発生装置を牛舎に設置できればと考えています。

ふるさと再発見!

～猿久保田んぼ公園～

那須烏山市森田

猿久保田んぼ公園は、J R 烏山線小埜駅から徒歩15分の場所にある、面積約30aの公園です。公園周辺には水田やため池、東屋や遊歩道などが整備されており、春はシャクナゲ、夏は螢とひまわり、秋は彼岸花、冬は雪化粧をしたため池と、年間を通して四季折々の美しい田園風景が楽しめます。

公園とその周辺は、平成20年に結成された荒川南部地域保全会の皆さんが、農道や水路、ため池の保全や耕作放棄地の草刈り、水路の泥上げなどの景観形成活動を行っていています。近年頻発するゲリラ豪雨の対策として、ため池の水位を下げ、豪雨の際に一時的に水を貯めるダムとしても活用されています。

公園と周辺の時期は小埜駅から田んぼ公園までの区間で減速運転を行い、乗客たちはのどかな車窓の風景を楽しむことができます。

鳥山線では、ひまわりの開花している時期は小埜駅から田んぼ公園までの区間で減速運転を行い、乗客たちはのどかな車窓の風景を楽しむことができます。



1…雪化粧のため池 / 2…遊歩道からの彼岸花 / 3…鳥山線の蓄電池駆動電車「アキュム」とひまわり畑



住 那須烏山市高瀬 273
 営 8:00~16:00
 (11月~3月は8:30~16:00)
 休 8月14日・15日
 12月30日PM~1月5日
 ☎ 0287-88-9794



高瀬農産物直売所

手作り農産物を販売する直売所です。常時100種類ほどの野菜や果物、地元のお菓子屋さんのまんじゅうなどが並んでいます。人気商品は漬物類。昔ながらの梅干しは遠方から買いに来る固定客もいます。

近隣には「大金クジラ」の化石発見場所もあり、JR烏山線の大金駅と小埜駅の間に位置しています。

編集後記

「NOSAIとちぎNo.28」の編集も無事終わりました。今回は紅白特集ということで、取材対象者の方々に赤色、白色の服を着用いただきました。ご協力いただいた皆様、ありがとうございました。写真は令和5年度に開催されたJAおやまとJAしもつけが主催する「県南地区合同展示会」での推進の様子です。紅白幕が使われています。縁起物としての他に組分けの際にも使用される紅白ですが、組分けで使用される際のルーツは、なんと源平合戦までさかのぼるといふ説もあるそうですよ。

