

人.土.みらい

# NOSA



# ととま

No.27  
2023

## 秋号

特集

ち いき みやく みやく

### 地域脈々







# アスパラガス

河宇支所管内のアスパラガス栽培は、1988年に上三川町で始まりました。豊富な地下水と水はけのよい土壌、日あたりの良さが栽培に適しています。

アスパラガスは春と夏が旬。専門部では人口の多い大量消費地の強みを生かし、「アスパラリン®」と名付けたブランドアスパラガスを生産しています。



見たことあるある！「とちぎ和牛」を扱う精肉店や飲食店にはこの楕が。

# chiikimyakumyaku 地域脈々



「おいしい」の声をお届け！  
現在お友達登録2,000人以上！



「とちぎ農産物♡クチコミ」LINE。  
お友達登録してくださいね！

「とちぎ地域ブランド農産物」という言葉を聞いたことはあるでしょうか？  
県内でも限られた地域でのみ栽培される「地域ブランド農産物」取材しました。



県内の「地産地消推進店」に贈られるマーク付き登録証。認定は現在310店以上

## ピンクの帯の「アスパラリン®」

厳しい規格を通過したアスパラガスは、ピンクの帯の「アスパラリン®」として店頭に並びます。春アスパラは直径2センチほどになり、軟らかく濃い甘みが特徴です。夏アスパラは季節に合ったあっさりとした味。比較的手ごろな値段で入手できます。佐藤専門部長は「新しいパッケージセンターが来年から稼働する予定です。販売量が更に増えればいいですね」と力を込めます。



グリーンアスパラガス専門部目ぞろえ会  
提供：JAうつのみや営農部園芸課

## JAうつのみやグリーンアスパラガス専門部

専門部には現在60名以上の生産者が在籍しています。20代から70代と幅広い年齢層が特徴。栽培技術の研鑽や産地見学、販売PRなどを行っています。若手で組織される研究グループは特に勉強熱心。ベテランの方々も情報を惜しまずに共有します。専門部長を務める宇都宮市岩岩町の佐藤要さんは「手厚い指導で新規生産者を増やし、販売力を高めていくのが目標です」と話します。



出荷作業中の「アスパラリン®」



イメージキャラクター「リンちゃん」

## アスパラガスってどんな野菜？

定植後1~2年は親株を育てる期間となり、3年目から本格的な収穫ができます。親株とアスパラガスは竹とたけのこの関係。親株の側から生える若芽を収穫します。肥料を豊富に与え、細やかなメンテナンスを行うことで15年以上は植え替えなしで収穫できます。穂先に多く含まれるアスパラギンは、体内で利尿作用や新陳代謝を高めるはたらきを持つアミノ酸に変化します。



JAうつのみやグリーンアスパラガス専門部  
専門部長 佐藤要さん



必見！今回紹介しきれなかった「地域ブランド農産物」も勢ぞろい。



県産農産物をイベントなどでPR！「フレッシュメイト」の皆さん

「とちぎ地域ブランド農産物」とは、各地域の気候や特色を生かして栽培されている農産物の中で、今後も振興していく計画が確立しているものを指します。これまでに31品目の野菜や果樹、花き認証されてきました。

認証しているのはとちぎ農産物マーケティング協会。県や全農とちぎ、各JAといった農業団体が会員の一般社団法人です。協会の活動は「売れるものづくりの支援」「生産者と消費者の信頼関係づくり」「県産農産物の紹介による販路拡大」の3つの柱に分かれています。

県ブランド農産物「とちぎ和牛」の認定や、消費者のうれしいを届ける「とちぎ農産物♡クチコミ」の柱に分かれています。

「とちぎ地域ブランド農産物」は、平成14年に始まった制度。基準を満たした農産物は認証マークをつけることができます。消費者にとっては安心安全のマーク、生産者にとっては地域と伝統農業を担う誇りのマークと言えるのではないのでしょうか。

「とちぎ地域ブランド農産物」は、平成14年に始まった制度。基準を満たした農産物は認証マークをつけることができます。



- おいしいアスパラガスの見分けかたは？
- まっすぐ育ったものを選びましょう。曲がっているものは、繊維が途切れ栄養があまり届いていません。
- 生産者が教える！
- アスパラガスのおいしい食べ方は？
- 1 沸騰したお湯でさつと茹でる。
  - 2 4センチくらいに切る。
  - 3 酢、しょうゆを1対1の割合で混ぜ、隠し味にごま油、砂糖をひとつまみ加えたたれに漬ける。
  - 4 冷蔵庫で漬け込む。





# 喜連川温泉なす

塩谷支所管内のさくら市喜連川地域では、古くから「突き抜き井戸」と呼ばれる掘り抜き井戸が多くあり、18℃前後の温かい水が自噴していました。昭和56年には「喜連川温泉」が湧出。この温泉熱を活用して栽培されているのが、農事組合法人喜連川温泉熱園芸組合が生産する「喜連川温泉なす」です。



# 白美人ねぎ 大田原市富池 MKC農産 村上勝則さん

那須中央支所管内で栽培されている「白美人ねぎ」。部会員約150名のJAなすのねぎ部会でも出荷されるねぎの総称です。白い部分が約30センチと長く、軟らかで糖度が高い点が特徴。積雪の少ない肥沃な土壌と、那須連山からの豊富な湧き水、流通の利便性などのメリットを生かし栽培されています。

## 喜連川温泉熱園芸組合

団地の完成と共に設立された農事組合法人喜連川温泉熱園芸組合は、現在組合員7名。令和4年には新規就農者も加入しました。年間約140tをJAしおのやを通じ県内や首都圏に出荷しています。

さくら市小入の伴崇光組合長は、「これからも産地視察や出荷協議などを積極的に行い、地域資源を生かした農業をしていきたいですね」と笑顔をみせます。



伴崇光組合長

## 「喜連川温泉なす」の特徴は？

なすは高温多湿の環境を好み、雨や夏の暑さにも強い作物です。ハウス内で促成栽培される「喜連川温泉なす」は、風雨に晒されず育つため皮が軟らかく、ツヤのある外見が特徴。調理した際のアクが少ない点も魅力の一つです。

露地なすでは通常7月から9月が出荷のピークですが、「喜連川温泉なす」は9月末から翌6月末と、市場になすが少ない時期に出荷できるのが強みです。



効率化のための枝の誘引作業

## 環境にも優しい「喜連川温泉なす」

約2haに広がるハウス群は、昭和59年に農林水産省の「施設野菜省エネルギーモデル団地設置事業」として建設されました。

平均28℃の温泉を地中650mからくみ上げ、熱交換機を通して温風に変換しています。経費が高騰する中でも重油ボイラーに比べ暖房費が抑えられ、外気が氷点下になる厳寒期でもハウス内は12℃前後に保たれています。



完成当時のハウス群  
組合パンフレットより抜粋

## ねぎ栽培は機械化新時代へ

肥料散布、土寄せ、粒剤散布の三つの作業を同時にできるカスタム乗用管理機を導入。作業時間が大幅に短縮されました。掘り取り機や皮むき機なども活用しており、作業の大部分は省力化されています。

息子の和幸さんはドローンでの農業散布も行っています。「栃木県は一大産地になる可能性を秘めていると思います。県をあげて産地にしていきたいですね」と力を込めます。



栃木スカイテック株式会社との散布試験  
提供：栃木スカイテック株式会社

## 大田原市ブランド農産物にも認定

MKC農産では、家族4人と従業員11人で露地ねぎを10ha栽培し、年間約450tをJAなすのや地元飲食店、学校給食向けに出荷しています。

独自ブランド「丸富ねぎ」は、市のブランド農産物にも認定されています。勝則さんは「時期に合わせて約10種類を栽培しています。生産者の仲間達と勉強会などを定期的で開催し、情報交換を密に行っています」と話します。



皮むき作業は従業員総出で行う

## 露地栽培で周年出荷を実現

露地ねぎでは播種から収穫まで半年以上かかり、5月から6月の出荷は端境期にあたります。MKC農産では寒さ除けのハウスを施すことで、12月に定植したねぎが寒さで凍ることなく、周年を通じての出荷が可能になりました。

絹恵さんは「水稲とねぎを交互に作付けすることで、連作障害を避けつつ根が張りやすく土寄せもしやすい柔らかい土ができあがります」と話します。



勝則さん 和幸さん 絹恵さん



皮が軟らかいので、油との相性は抜群です。素揚げはお寿司のネタにもおすすすめ。わさびを多めに入れるとおいしいですよ。



生産者が教える！

喜連川温泉なすのおいしい食べ方は？

おいしいなすの見分けかたは？

なすの皮は、日に当たって紫色になります。ヘタの直下の白い部分が大きいものは、素直に育った軟らかななすです。



ねぎのおいしい食べ方は？

ねぎは熱を通すことで甘くなります。電子レンジで温めたり、天ぷら料理などもおすすすめです。特に天ぷらは衣で水分と甘みが閉じ込められるので、ねぎのジュースーサーがそのまま楽しめます。

おいしいねぎの見分けかたは？

ツヤがあり、根元が変色していないものが新鮮です。生産者が教える！





提供:とちぎ農産物マーケティング協会

# かき菜

「かき菜」という野菜をご存知でしょうか？安足支所管内で、古くから栽培されている春の野菜です。冬季の日照時間が長く、積雪の少ない気象条件が栽培に適しているとされています。  
なすなどの後作で栽培する方が多く、軽作業が多いため女性や高齢の方でも栽培できる点が魅力の一つです。



# 高原りんどう

那須町豊原甲  
津田大樹さん

那須町の町花でもあるりんどう。那須北支所管内のりんどう栽培は約50年前に始まり、平成20年度に地域ブランド農産物に認証されました。  
りんどうはもともと高山などに自生する花で、冷涼な気候を好みます。現在は品種改良により温暖な地域でも栽培できるようになっています。

## 鮮度のいいものを味わって

佐野市立北中学校では「食に関する授業」の一環として、生産者も参加した講義を毎年行っています。調理・試食までを行い、生徒たちに地域の伝統野菜を認知してもらうことが目的です。  
JA佐野園芸課の笠原夏輝さんは、「地域では昔から親しまれてきた初春の味です。クセもなく食べやすいので、まだ食べたことのない方にもぜひ味わってみて欲しいですね」と話します。



かき菜講習会での種子販売

## ぐんぐん育つ「佐野そだち菜」

JA佐野かき菜部会は部会員49名。種子は部会がしっかりと管理しています。年間約3.7tを出荷し、県内を中心とする関東地方の量販店に流通します。  
部会のかき菜は平成15年度に「佐野そだち菜」として地域ブランド農産物に認証されました。部会長を務める佐野市赤見町の石田利司さんは「ブランドマークも入りますし、より身を引き締めて生産しようと思いました」と当時を振り返ります。



認証マーク入りのパッケージ  
提供:とちぎ農産物マーケティング協会

## 伝統野菜「かき菜」とは？

若い葉や茎を食用とするなばな的一种で、葉を「掻いて」収穫することから「かき菜」と呼ばれています。  
主茎を取ったあと、脇芽を随時摘み取る収穫方法が広くとられており、1シーズンに2~3回収穫できます。旬は霜が降りた後の2月から3月ごろ。寒さに耐えるため甘みをギュッと蓄えています。  
ほうれん草や小松菜を上回る、豊富なβカロテン、ビタミンCやミネラルが含まれています。



収穫前のかき菜  
提供:JA佐野園芸課

## 「生産者の顔が見える花」を目指して

JAなすの切花部会のりんどう班には6人が所属しています。出荷先は東京都の大田市場と新潟県の新花市場。部会では市場視察を行い、動向調査や仕掛けの提案などを行っています。  
津田さんは「花きの世界では『生産者の顔が見える』ことはなかなかない。一步踏み込んで、一般消費者に向けて店頭PRなどもしてみたいと思っています」と意欲を見せます。



「那須の青空」  
提供:とちぎ農産物マーケティング協会

## りんどうは見た目が99.9%

「花は見た目が命。美しい姿に育てるためにこまめな消毒は欠かせません」と話す津田さん。根に苦みがあるため鳥獣被害はほぼありませんが、アザミウマなどの病害虫には特に気をつけて対処しています。  
家族経営のため、積極的な声掛けでコミュニケーションは円滑に。新たに導入する品種も家族の意見をしっかりと聞いてから選定します。



りんどうの出荷作業

## 露地とハウスで繁忙期分散

りんどうは定植3年目から本格的な収穫ができます。一度定植すれば約5年は収穫できますが、年間での収穫は一度きり。津田さんは収穫時期を分散させるために露地20a、ハウス20aで栽培しています。  
6月から10月まで出荷できる紫色の「那須の青空」をメインに、約7種類を作付け。連作障害を避けるため、約5年で水稲ほ場とローテーション栽培しています。



念入り花の手入れをする津田さん

## 「かき菜」栽培の歴史って？

古くから栽培されているという「かき菜」。なんと奈良時代の『万葉集』にも登場しています。  
東国各地の歌を集めた「東歌」の一つに、「上野 佐野の茎立 折りはやし 我は待たむゑ 今年来ずとも」とあり、この「茎立」は「かき菜」を指しているものと言われています。



「佐野の青菜を料理しながら、私は待ちます。あなたも今年来なくても」という意味で、女性が男性を待つ恋心を、春先に収穫する「かき菜」の特徴になぞらえたものです。

佐野市、足利市では自家採種などで庭先栽培している家庭も多いといわれています。千年以上の歴史がある野菜です。

## りんどう豆知識

根は生薬のリウウタンの原料として使われます。消化機能の改善や食欲増進の効能があると言われています。



## ピンクのりんどう

薄いピンク色の「那須の乙女」という品種は、那須町原産です。  
個人の方が独自に品種改良し、全国に広まりました。



那須の乙女



# 収入保険に加入し万一に備えましょう！

自然災害等で減収

## 農業者の経営努力では避けられない収入の減少をしっかりと補償します！

為替変動で大損

市場価格が下落

災害で作付不能

けがや病気で収穫不能

倉庫の浸水被害

取引先の倒産

盗難や運搬中の事故

制度発足から加入者が年々増加し、現在栃木県では青色申告を行っている対象の農業者のうち、**約3人に1人が加入しています。**  
令和3年度は約**27.9億円**の保険金等のお支払いがありました。

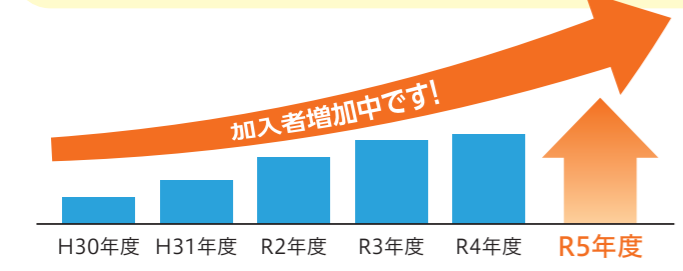

支払い保険金の推移

| 引受年度  | 引受件数  | 支払件数  | 支払金額    |
|-------|-------|-------|---------|
| H30年度 | 898   | 332   | 約7.3億円  |
| H31年度 | 1,463 | 832   | 約21.7億円 |
| R2年度  | 2,193 | 1,391 | 約39.1億円 |
| R3年度  | 2,754 | 1,380 | 約27.9億円 |

※記載の年度は、保険期間開始日の属する年度です。例) 令和3年度…個人R4/1/1の責任開始契約、法人R3/4/1～R4/3/31の責任開始契約

保険料等の補助が受けられる市町があります

| 市町   | 補助対象者                        | 備考                      |
|------|------------------------------|-------------------------|
| 矢板市  | 新規及び継続加入者<br>(1交付対象者につき1回限り) | 認定農業者または認定新規農業者のみ       |
| 上三川町 |                              |                         |
| 茂木町  |                              |                         |
| 芳賀町  |                              |                         |
| 那須町  |                              | 農業者負担保険料と事務費の合計が1万円以上の者 |

※補助の条件などはお住まいの市町もしくはお近くのNOSAIへご連絡下さい。

## 新規加入申し込み受付中です！

加入を検討されている方は、下記の書類をご準備下さい。また、保険期間の営農計画を聞き取ります。

**個人の方**

- 確定申告書 第1表
- 所得税青色申告決算書(農業所得用) 1頁 2頁 3頁  
※一般用もある方はご用意願います
- 補助元帳  
※販売金額、雑収入、事業消費の内訳がわかるもの
- 米、麦、大豆の配当計算書(精算金)

**令和5年から青色申告の方**

- 青色承認申請について承認を受けた通知及び、青色承認申請書の写し  
※前年まで白色申告だった方は「R4年までの確定申告書、収支内訳書」もご用意ください。実績ではなく参考として使用します。

※以下に該当する方は追加で書類のご用意をお願い致します。

- 過去に麦・大豆・そば等の数量払いの支払いを受けた方
- 畑作物の直接支払交付金における数量払いの交付金計算書
- 過去に委託販売手数料等の計上の仕方を変更された方
- 荷造運賃手数料の元帳

**申込期限** 個人：令和5年12月末日 法人：事業年度開始月の前月末

まずはお近くのNOSAIまでご連絡ください。職員がご説明に伺います。

# 収入保険がリニューアルされます

**ポイント1** 令和5年から青色申告を始めた方も加入できるようになります

これまで 加入するためには2年以上の青色申告実績が必要でした。

これから 1年分の青色申告実績で加入できるようになります。令和5年に青色申告をしていれば、令和6年1月から収入保険に加入できます。

**ポイント2** 保険方式のみで9割を補償限度とするタイプが新設されます

積立方式を併用するタイプに比べ保険料は増えますが、全額が必要経費となるため、所得税・法人税の軽減が見込めます。

補償イメージ

加入者負担【基準収入 1,000万円 新規加入の場合】

|                    | 保険料    | 事務費   | 積立金    | 合計     |
|--------------------|--------|-------|--------|--------|
| 保険方式80%<br>積立方式10% | 8.5万円  | 2.2万円 | 22.5万円 | 33.2万円 |
| 保険方式のみ90%          | 17.7万円 | 2.2万円 | -      | 19.9万円 |
| 必要経費               |        |       |        |        |

**ポイント3** 基準収入の算定の際に、甚大な気象災害による影響を緩和します

気象災害が原因で農業収入が下がった場合、被災した年の農業収入を**8割まで上方修正**して基準収入を算定できるようになりました。

## 加入者の方へ 品目ごとに1割以上の減収が見込まれる被害があった際は 事故発生通知と被害写真の撮影をお願いします

**事故発生通知**

事故発生の際は、次の項目についてご連絡ください。

|            |              |                  |                           |
|------------|--------------|------------------|---------------------------|
| いつ<br>発生日時 | なにが<br>対象農作物 | どのような<br>事故原因と種類 | どのくらい<br>数量減少や<br>品質低下の程度 |
|------------|--------------|------------------|---------------------------|

価格低下のみの場合は通知は不要です。

事故発生通知のご連絡は**お電話**でお願いします。必要に応じて伺います。

**被害写真の撮影**

自然災害・病虫害・鳥獣害など、被害が写真でわかる事故の場合は、撮影をお願いします。被害作物の全体・詳細・原因等を撮影してください。

撮影した写真は収入保険事故受付フォームへ

**注意**

- ① 農作業日誌等を確認させていただく場合があります。
- ② 減収の要因によって必要な書類があります。  
・病気やケガ…医師の診断書(家族や従業員を含む) ・農機具事故…修理証明 等
- ③ 事故発生後速やかに通知しなかった場合や、事故発生前後に適切な取り組みがなされていない場合は、保険金等のお支払いができない場合があります。



**御用心**「無料で修理できる」「修理に建物共済が使える」と  
突然訪問し勧誘する  
住宅修理サービスなどの悪質業者が増えています！

経年劣化による損害は共済金の支払い対象とはなりません。  
特に台風・大雪・地震などの大規模な自然災害発生後にトラブルが多くなります。



1 こんにちは！この屋根だいぶいたんでますね何か建物の保険には加入されていますか？

2 NOSAIの建物共済に加入しているけど…

3 ご加入されているのは台風被害が対象にならない火災共済ですよね？そもそも老朽化による修理は共済金支払いの対象外ですよ

4 共済金が出ない！？工事ができないじゃないか！工事をしないなら違約金を払え！共済金申請の手数料を払え！

5 虚偽の申告で共済金を請求することはできません。保険金詐欺に該当します。一人暮らしの高齢者や、高齢者のみの世帯は特に注意してください。

6 このような業者は公的機関のような事業者名を名乗ることがあります。「保険が使える」と建物修理の勧誘を受けた際は、NOSAIにご相談ください！

**建物共済・農機具共済の約款がWeb化します**

令和5年度より、建物共済と農機具共済の約款がWeb上で確認できるようになりました。今まで証券と一緒にお届けしていた約款を、Web約款へと順次移行していきます。ご理解とご協力をいただきますようお願いいたします。

WEB約款のメリット

- スマートフォンなどからいつでも確認できる。
- 紙媒体で保管する必要がなくなる。
- 文字を拡大して見ることが出来る。
- Web上で文字検索をすることができる。



農機具共済約款



建物共済約款

**栃木県は農機具盗難被害がワースト二位です**

全国の農機具盗難被害件数の約2割が栃木県で発生しています。自宅敷地内での盗難が最も多く、エンジン始動音が届かない農地でも被害が発生しています。

農機具には必ず防犯対策を施し、盗難被害にも対応している農機具共済に加入しましょう。

防犯装置の設置

エンジンキーは抜く

農機具共済への加入

施錠可能施設への格納

万一に備えて加入しよう！

申込書

施錠できない場合は施設前に障害物を置く



# 麦共済に加入し リスクに備えましょう！

生育期の降雨等により、穂発芽や赤カビ等が発生し、品質の低下によって搬入拒否となる麦が増加しています。麦共済への加入でリスクに備えましょう。

ご加入後は、NOSAIより「**耕地確認書**」が送付されますので、必ず内容をご確認ください。

## 申込書の提出前に必ず加入内容のご確認を！

申込書の裏面にて、**畑作物直接支払交付金(数量払)**の申請をするか記入していただきます。

申請内容が違う場合、翌年に支払共済金を返還していただく場合がありますので、必ずご確認の上ご記入ください。

1. あなたは、担い手(認定農業者、集落営農、認定新規農業者)ですか。もしくは、これから市町村へ担い手申請する予定はありますか。

|    |     |         |                   |
|----|-----|---------|-------------------|
| はい | いいえ | 担い手申請予定 | ※いずれかに○印を付けてください。 |
|----|-----|---------|-------------------|

(注) 認定農業者等になるためには、農業者が農業経営改善計画を作成し、市町村へ申請し、市町村から認定を受ける必要があります。

2. 1で「はい」又は「担い手申請予定」と答えた方で、栽培する麦について、交付金(畑作物直接支払交付金)を申請する予定はありますか。

| 数量払  |       | 面積払(営農継続支払) |       | ※該当する方に○印を付けてください。 |
|------|-------|-------------|-------|--------------------|
| 申請する | 申請しない | 申請する        | 申請しない |                    |

(注) 畑作物の直接支払交付金とは、数量払と面積払(営農継続支払)の交付金となります。交付を受けるためには認定農業者等になる必要があります。

# 獣害対策費用を補助します！

中山間地域での獣害が拡大しています。

NOSAIでは侵入防止柵や捕獲用罾の**設置費用に対する補助金制度**を実施しています。

令和6年1月末が**申込期限**となっていますので、必要書類を用意し、最寄りの支所へお申し出ください。

## 交付の対象となる方

米・麦・大豆を栽培する農業  
保険事業の加入者で、侵入防  
止柵や捕獲用罾を令和5年1  
月から12月までに**新設、増設、  
更新**した方

## 交付される金額

**1 侵入防止柵**  
設置にかかった資材購入経  
費の3分の1または引受面積  
10a当たり5千円のどちらか  
少ない額

## 2 捕獲用罾

設置にかかった資材購入経  
費の3分の1または一基当た  
り3万円のどちらか少ない額

## ご提出いただく物

- 交付申請書
- 購入資材の経費明細等(領収書の写し)
- 設置ほ場や設置箇所の写真



更に

## 充実のオプションで 安心の補償へ！

ハウスの評価額は、  
年数が経つにつれて低くなります

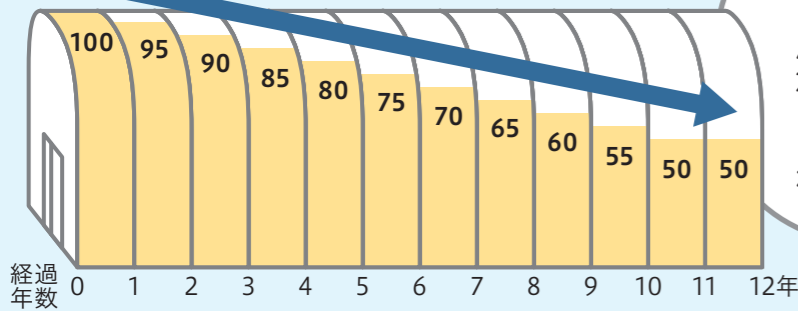

でもハウス自体が古いからなあ、ハウスの評価額が下がっているけど、被害があった際に十分な補償は受けられるんだろうか？

園芸施設共済が更新の時期だ



## オプション①

パイプハウスの場合、年数の経過によって下がった部分を「**復旧費用特約**」でカバーできます

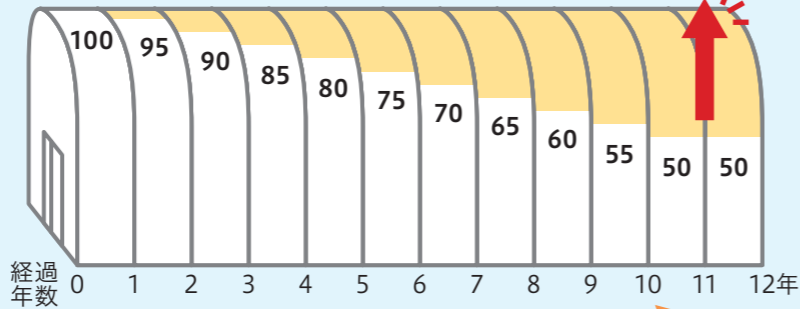

ご安心ください！年数が経ったハウスでも、オプションの「**復旧費用特約**」を付ければ本体と**付帯施設の評価額を引き上げられます！**

※被覆材は復旧費用特約の対象外です

## オプション②

付保割合は80%で選択しているけど、10万円の被害なら2万円は自己負担になってしまうなあ、自己負担なしにはならないの？



すでに付保割合80%を選択しているなら、オプションの「**付保割合追加特約**」を付けることで

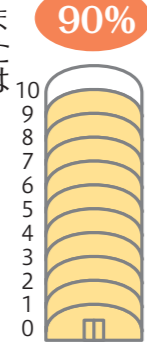

100% または 90%  
まで**支払率を引き上げ**られますよ！

## 割引も！

更に、NOSAIと協定を締結して一斉加入した団体の加入者は、最大で**掛金の5%、賦課金の20%が割引**になります。

「**集団加入割引**」もあります。

皆さんで加入することで割引になる制度です。



充実のオプション、割引で安心して営農できるぞ！

補償内容や掛金の試算ができますので、お近くのNOSAIまでお問合せください！



# 重要 令和5年度 役付者報酬の支払いについて

令和5年度分の役付者報酬については、**令和6年5月のお支払いを予定**しております。

損害評価会委員は令和5年7月改選のため、4月から6月に実施した評価の日当は8月にお支払いしております。

スムーズな支払いのため、支払先口座等の変更がある場合は、お手数ですがお早めのご連絡をお願いいたします。口座振込後、支払通知書を送付いたしますので、時期になりましたらご確認をよろしくお願いいたします。

| 支払予定時期 | 支払項目           |
|--------|----------------|
| 令和6年5月 | 各役付者の年報酬と評価日当等 |

## 令和5年度から 現金での掛金納入は原則として廃止となっています。

NOSAIでは、法令遵守の観点から、不祥事の未然防止と引受事務の適正化を図るため、掛金等の納入については**口座振替による納入を強くお願い**しています。まだ**掛金等を現金で納入されている方は、お早めの移行**をお願いします。

口座振替を利用されますと、支所や金融機関に向く必要がなく、自動的に掛金等が振り替えられるので、納め忘れもなく便利です。口座振替の申し込みは簡単な手続きで済みますので、お近くの支所までお問合せください。

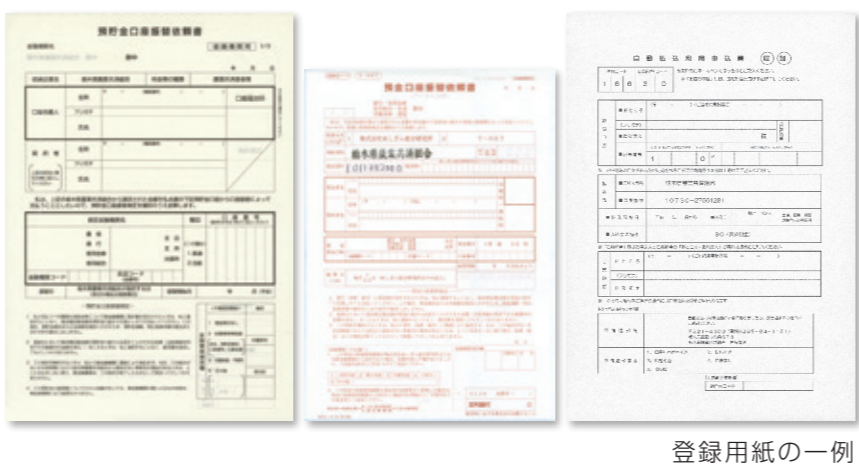

# インボイス制度が始まりました

10月1日から、買い手は仕入税額控除の適用のために、原則として、売り手から交付を受けたインボイス(適格請求書)の保存が必要となりました。

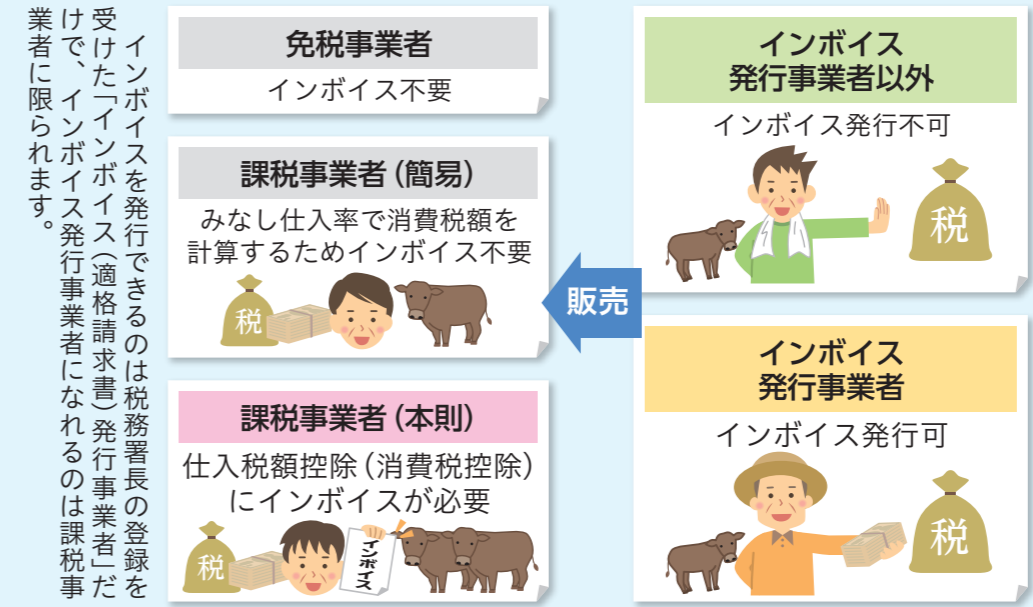

JAや卸売市場に販売を委託している場合

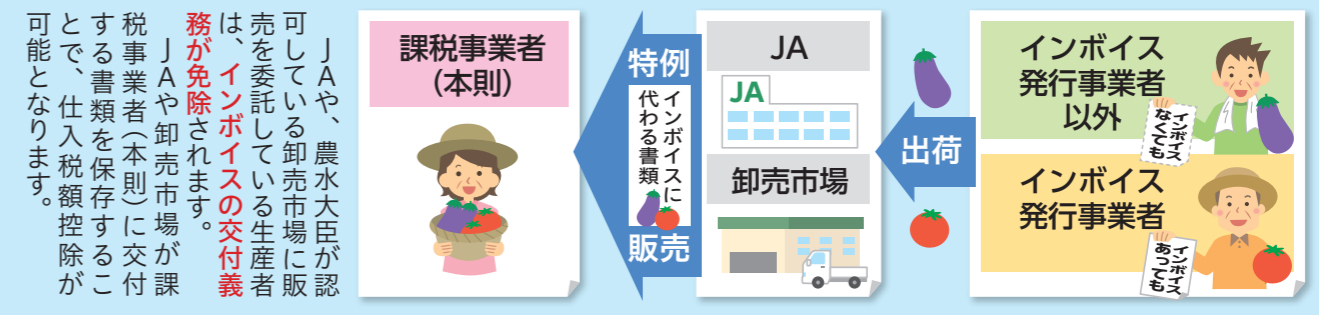

直接販売している場合



直売所などに販売を委託している場合

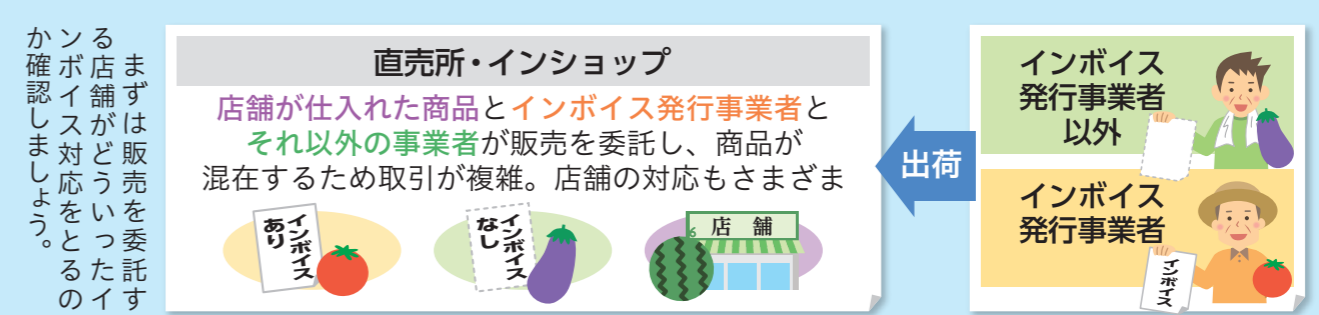

「農作物病害虫 図鑑@とちぎ」ぜひフォローしてくださいね!



未然の対策に! 「病害虫発生予察情報」

毎月公表しています! 「いちご情報」

必見です! 「病害虫天敵図鑑」 栃木県農業環境指導センター



今回は宇都宮市竹林町にある県農政部の組織、栃木県農業環境指導センターをご紹介します。

センターは検査課と防除課に分かれおり、12名の職員が日々県内を飛び回っています。検査課では肥料の品質保全、飼料の安全管理、農薬の適正使用などについて指導しています。防除課では主に病害虫の発生状況調査、薬剤感受性検定などを行っています。病害虫の発生状況調査では、県内で水稲39戸、いちご32戸など16品目延べ195戸の生産農家を定期的に巡回し、過去の病害虫の発生状況をもとにこれからの病害虫発生予測をしています。関係機関と協議して毎月月末に「病害虫発生予察情報」を、県特産のいちごについては「いちご」

「情報」等をHPで公開しています。現場を巡回する中で特に注意を要する状況や早めの予防措置が必要と判断した場合には、「植物防疫ニュース」も発出します。

令和5年度からインスタグラム「農産物病害虫図鑑@とちぎ」を開設しました。HPで公開している「病害虫天敵図鑑」に長年蓄積された、多種多様な病害虫写真からピックアップして投稿しています。図鑑の写真は2800枚以上!品目ごとにマニアックな病害虫や珍しい病状なども分かりやすく掲載していますので、ぜひ参考にしてください。

- Q 現在課税事業者だけど、絶対に登録しなければならぬの?
- A 登録は任意ですが、登録を受けなかった場合、取引先は仕入税額控除ができないうえ、一定期間は仕入税額控除が可能となる経過措置あり)
- Q 現在免税事業者だけど、インボイス発行事業者にはなれないの?
- A 現在免税事業者の方であっても課税事業者となることで登録を受けることができます。(一定期間は課税事業者となるための経過措置あり)
- Q 農業資材などを仕入税額控除するには?
- A 農家が課税事業者(本則)の場合、インボイスを保存すれば仕入税額控除ができます。資材店などにインボイスが発行できるか確認しましょう。
- Q 農業共済新聞は?
- A 農業共済新聞の購読料についても、インボイスに対応した請求書等を行います。課税事業者の方は7年間の保存義務がありますので、紛失しないように保管してください。





栃木市藤岡町藤岡

田口千里さん  
ひめきゅうり15a



## 「きゅうりちゃん」と二人三脚で

下都賀郡の地域ブランド農産物である「ひめきゅうり」をハウス7棟で作付けし、年間3500kgほどを出荷しています。

20代半ばで結婚し、40歳で就農しました。農業は自宅にいなながら仕事ができ、子育てと両立しやすい点もきっかけの一つでした。

新規就農の際に、初心者でも比較的低リスクで栽培できるとJAしもつけから勧められ、私は愛情を込めて「きゅうりちゃん」と呼んでいます。

「ひめきゅうり」は全国でも数か所しか栽培されていないミニきゅうりです。通常のきゅうりの半分ほどの長さで、小さな体に甘みや栄養がギュッと詰まっています。皮が軟らかく青くさがらないのが特徴で、生食や浅漬け、サンドイッチなどの相性は抜群です。

所属しているJAしもつけの栃木きゅうり部会は、部会員全員が「ひめきゅうり」を作

きゅうりは水はけの良い土壌を好む一方、乾燥には弱いという特徴があります。就農に際し栃木市吹上町のきゅうり農家へ研修に行き、現在はハウス内の匂いや葉の勢いで病害虫の発生なども分かるようになりました。

「ひめきゅうり」は開花してから収穫まで2〜3日で、5月から7月と9月から11月が出荷シーズンです。これからは高品質の味を保ちながら、収穫量を少しでも上げていきたいですね。



食卓にもう一品 つくりみっぺ

## 中山かぼちゃ羊羹

那須烏山市で栽培されている「中山かぼちゃ」。皮が薄く、ぼくぼくとした食感が楽しい秋の味覚です。現在中山地区の生産者10名が、計約130aで栽培しています。



### 材料(40個分)

- かぼちゃあん (混ぜ合わせ、冷蔵庫で一晩寝かせる)
- 中山かぼちゃ (皮をむきふかして裏ごし) …… 350g
- 生白あん …… 600g
- 砂糖 …… 330g
- 粉ミルク …… 30g
- パター …… 30g
- 卵黄 …… 30g
- 水あめ …… 90g
- 寒天 …… 27g
- 水 …… 900cc
- 砂糖 …… 400g
- 蒸かした中山かぼちゃ(角切り) …… 300g



元祖鮎もなか製造本舗 えちごや丸山菓子店 那須烏山市中央2-12-27

那須烏山市で60年以上菓子店を営んでいます。那珂川の鮎をかたどった「鮎もなか」やまんじゅうなどをメインに販売しています。

「中山かぼちゃ」を使ったお菓子は地域振興のために開発しました。中山かぼちゃを100%使用したまんじゅうや羊羹、焼き菓子の「ぼちゃっ娘」などを取り揃えています。



代表 丸山 浩さん

### 作り方



1 水に寒天を入れる。強火で溶かし、沸騰したら砂糖を入れる。



2 ①が沸騰したらかぼちゃあんを入れる。固まりがなくなるまで鍋を回しながら混ぜる。中火でとろみがつくまで煮詰める。



3 蒸かした中山かぼちゃ(角切り)を入れる。形が崩れないように軽く混ぜる。



4 型に流し、机などにトントンとたたきつけ空気を抜く。粗熱をとったら一晩冷蔵庫で寝かせ完成!

### ポイント

③で入れる蒸かした角切りの中山かぼちゃは、直前まで冷凍庫に入れておきましょう。常温だと型崩れの原因となります。



ヒントを参考に、おじいちゃんとお孫さんの正しい組み合わせを、下の解答群ア・イ・ウから選んでください。

# お孫ちゃまを探せ!

3



矢板市上伊佐野  
いまひらひさし  
今平 弥さん(66歳)

2



鹿沼市奈佐原町  
うがじん やすお  
宇賀神 保男さん(65歳)

1



小山市中里  
はつざわ まさはる  
初澤 正治さん(74歳)

いちごを作ってます

いつも賑やかです

C



りん  
凛ちゃん(3歳)

いとこ同士なの!

B



あきと 村上千奏大くん(10歳)右  
むらかみかなた  
歩心斗くん(6歳)左  
むらかみはるか  
村上遥香ちゃん(7歳)中央

防除ヘリ  
かっこいいでしょ!

A



るい 蓮くん(10歳)右  
れん  
留維くん(1歳)左



※当選者の発表は発送をもって代えさせていただきます。  
※写真はイメージです。

前号の答え・ア

※ホームページでも回答受付中!  
正解者の中から抽選で9名の方に、17ページで紹介した「えちごや丸山菓子店」の「ギフトセット」をプレゼント!

答え ○

- ご住所
- 氏名
- 年齢
- 電話番号
- 広報紙の感想やイラストなど

63

3210903

栃木県農業共済組合  
企画情報課  
宇都宮市下平出町前表  
319-1

しめきり 令和5年12月31日 当日消印有効

| ウ        | イ        | ア        | 解答群 |
|----------|----------|----------|-----|
| ①C、②A、③B | ①B、②C、③A | ①C、②B、③A |     |
| 応募方法     |          |          |     |

## みんなの声

- 新役員の中に同級生を見つけました。50数年前の可愛い少年とは随分変わって可愛いが、それはお互いさまですね笑(宇都宮市上小倉町 女性)
- さくら市の鈴木羊子さん、400年の伝統が文章から感じ取れました。これはほんの一部だと思えます。今後ますますの活躍を願っています。(鹿沼市池ノ森 男性)
- 建物共済の「人的被害の対策」で、勘違いしていた部分がありました。勉強になりました。(真岡市青田 女性)
- 「お孫ちゃまを探せ!」は癒されますね。元気をもらえます。(さくら市鷺宿 女性)
- あちこちで災害や農作物の被害が発生しています。NOSAIの必要性を感じます。(天田原市北滝 男性)
- 「薬味モロヘイヤ」はおいしいそうです。健康にも良さそうですね。でさっそくチャレンジしてみます。(那須町芦野 男性)
- 災害は突然やってきます。普段からの心がけが大切です。(那須烏山市上川井 女性)
- 「ふるさと再発見」の、農耕馬の写真を見て昔を思い出しました。機械化が進み、馬と耕運機を交換したときの悲しい気持ちは今も忘れられません。(栃木市新井町 女性)
- NOSAIサポーターは楽しみです。仲間が頑張っていると元気をもらえます。(佐野市栃本町 男性)

日頃、組合員の皆さんとNOSAIの懸け橋として活躍されている役員さんにお話をうかがいました。

# NOSAIサポーター

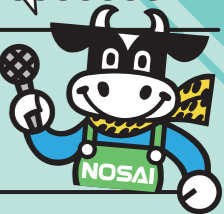

## 市場に出回らない時期の出荷が強み



くろ さわ はじめ  
日光市高原 黒沢新さん(42歳)  
高原ほうれん草50a  
共済部長2年目

**Q 高原地区はどっぴった地域ですか?**  
標高1700mの鶏頂山山腹(約1200m)に位置しています。我が家を含めた15戸の農家は、戦後の鶏頂開拓で入植しました。  
全員が園芸施設共済など何らかの共済事業に加入しています。被害があった際は、共済部長として被害をとりまとめNOSAIに連絡しています。

**Q 高原ほうれん草について教えてください**  
ほうれん草は冷涼な気候を好み、平地では秋から冬に栽培されます。夏の暑い日でも30度を上回る日はまれという気候を生かし、鶏頂山生産組合では5月から11月の端境期に出荷しています。昼夜の寒暖差のおかげで、甘みの強い高品質のほうれん草が栽培できます。

**Q 地域ブランドについて教えてください**  
平成19年度に地域ブランド農産物に認証されました。これからもおいしい高原ほうれん草を安定供給できるように、一丸となって作付けしていきたいですね。

## 真岡のメロン、おいしいですよ!

て づか とし さだ  
真岡市中 手塚利貞さん(70歳)  
水稲2.5ha、メロン38a、なす20a  
共済部長2年目、評価員15年目

**Q 役員としてどんな仕事をされていますか?**  
組合員14名ほどの集落です。共済部長としては広報紙や各種書類の配布を、評価員としては被害があった際に損害評価に参加しています。幸い災害の少ない土地なので、評価の経験は数えるほどで済んでいます。

**Q 真岡市のメロンについて教えてください**  
県内生産量の9割を占めており、昭和40年ごろに作付けが始まったと聞いています。比較的暖かく、水はけのよい土壌が栽培に適しています。私が栽培しているメロンは果肉が青色のタカミと赤色のクインシーです。作付けして約45年になりますね。

**Q 地域ブランドについて教えてください**  
真岡市のメロンは平成15年度に地域ブランド農産物に認証されました。JAはが野のメロン部会には現在12人が在籍しており、目揃いや現地検討会で年に10回は集まっています。20代の若者もおり、頼もしいですね。





# ふるさと再発見!

## ～那須野が原博物館～

那須塩原市三島5-1



市立那須野が原博物館は、地学・植物・動物・菌類の自然系4分野と、歴史・考古・民俗・美術・文学の人文系5分野の総合博物館です。全国で唯一の博物館の名前がついた道の駅でもあり、「那須野が原の開拓と自然・文化のいとなみ」をテーマに約93000点を収蔵しています。

日本遺産にも認定された、明治期の華族農場をとりまく「明治貴族が描いた未来」那須野が原開拓浪漫譚の特別展示も見どころ。地元有志による結社農場「那須開墾社」などの資料では、当時の農場の経営状況などをうかがい知ることができます。

農業関係では、那須疏水の開削や那須野が原の開拓関係、かつて西那須野地域で盛んだった養蚕、旧狩野村地域で盛んだった葉タバコ栽培に関する道具や資料などが展示・収蔵されています。

年4回の企画展のほかに、季節に合わせてさまざまなイベントを用意している那須野が原博物館。毎年文化の日にはフェスタが開催され、入場料無料で地域に開放されます。



④ 那須塩原市三区町657-26  
 営業 9:00~16:00  
 休 正月1日~6日を除いて無休  
 ☎ 0287-37-7768



そすいの郷直売センター

東北自動車道西那須野ICより車で約10分の、地域の自信作を扱う直売所です。新鮮なお米や野菜のほか、惣菜や菓子類も併設の工房で作っています。パンは直売所営業開始前(7時30分~8時45分)から工房で販売しています。特にアップルパイは地元産のリンゴをつかった自慢の一品です。

併設されている「農村レストランそすい庵」では、水車で挽いたそば粉を使用したそばがおすすめです。

### 編集後記

「NOSAIとちぎNo.27」の編集も無事終わりました。伊豆に行ってきました。やはり栃木県民、雄大な海を見るとテンションが上がります。堂ヶ島で高齢の海女さんと話す機会がありました。「栃木から来ました」と言うと日光東照宮や大谷資料館など県内の名所を挙げながら、のどかな田園風景が美しいと褒めてくれました。確かに伊豆半島で田んぼが広がる風景は見なかったかもしれませんが、普段は意識しませんが、農業や流通に適した関東平野のありがたさを再認識しました。

