

人.土.みらい

NOSAI



ととま

No.26
2023

夏号

特集

\\ NOSAIの 損害防止事業 \\



第7回通常総代会

令和5年6月21日、栃木県農業共済組合芳賀支所にて第7回通常総代会が開催されました。総代241名のうち、本人出席104名、書面出席133名の出席を得て、慎重なる審議により全議案が原案どおり可決しました。

第1号議案	令和4年度事業報告書、財産目録、貸借対照表、損益計算書及び剰余金処分案並びに不足金処理案の承認について
第2号議案	令和5年度事業計画並びに収支予算の決定について
第3号議案	令和5年度事務費賦課額及び賦課方法の決定について
第4号議案	役員、損害評価会委員、損害評価員、共済部長及び顧問弁護士の報酬決定について
第5号議案	役員退任慰労金の支給について
第6号議案	余裕金預入先金融機関決定について
第7号議案	事業資金の借入金(一時借入金及び退職給与金施設転貸福祉貸付借入金を除く)限度額、借入方法、利息の利率及び償還方法決定について
第8号議案	理事、監事の選任について
第9号議案	損害評価会委員の選任について
第10号議案	事業規程の一部改正について
第11号議案	栃木県農業共済組合における実施体制改善計画について
第12号議案	農業共済事業に基づくニーズ調査について
第13号議案	附帯決議について



▲神谷治之 議長(上都賀支所)



▲大塚祐司 議長(塩谷支所)



新体制がスタートしました

7月1日の役員互選会において、新たな役員が決定しました。役職員一丸となって農業保険制度の意義を発信して参りますので、よろしくお願いたします。



組合長理事
人見 二三夫
那須北支所



副組合長理事
日向野 孝一
上都賀支所



理事
阿部 律也
河宇支所



理事
鶴見 昭
芳賀支所



理事
小室 宗徳
塩谷支所



理事
人見 允
那須中央支所



理事
小川 洋一
那須南支所



理事
桑川 秀夫
県南支所



理事
鈴木 憲
安足支所



代表監事
赤塚 啓紀
塩谷支所



監事
福田 松男
河宇支所



監事
山形 順一
学識経験者

ご挨拶

栃木県農業共済組合

組合長理事 人見 二三夫

組合員の皆様には、日頃より農業保険事業の運営に格別のご理解とご協力を頂き、厚く御礼申し上げます。この度組合長理事に選任されました。責任の重さを強く認識し、全力で職務にあたらうと決意しております。

先ごろ開催されたG7広島サミットでは、強靱で持続可能な農業・食料システムの確立が急務とされ、声明に「国内農業資源の活用」「現地生産力の向上」などの事項が盛り込まれました。

日本農業の中長期的な指針となる「食料・農業・農村基本法」の検証部会では、我が国の農業が大きなターニングポイントを迎えていると強調しています。「国民一人一人の食料安全保障」が掲げられ、国内生産の増大を基本に、再生産の可能な価格水準を実現する仕組みづくりが今後検討される予定です。

NOSA Iとしても、自然災害や市場価格の下落などに対応し、皆様に安心して営農を続けて頂くため「農家のセーフティネット」としての役割を十二分に発揮していく所存です。

今後とも役職員一丸となって皆様の信頼に応えられるよう努めてまいりますので、ご指導とご協力を賜りますようお願い申し上げます。

令和5年度 事業計画

引受目標金額

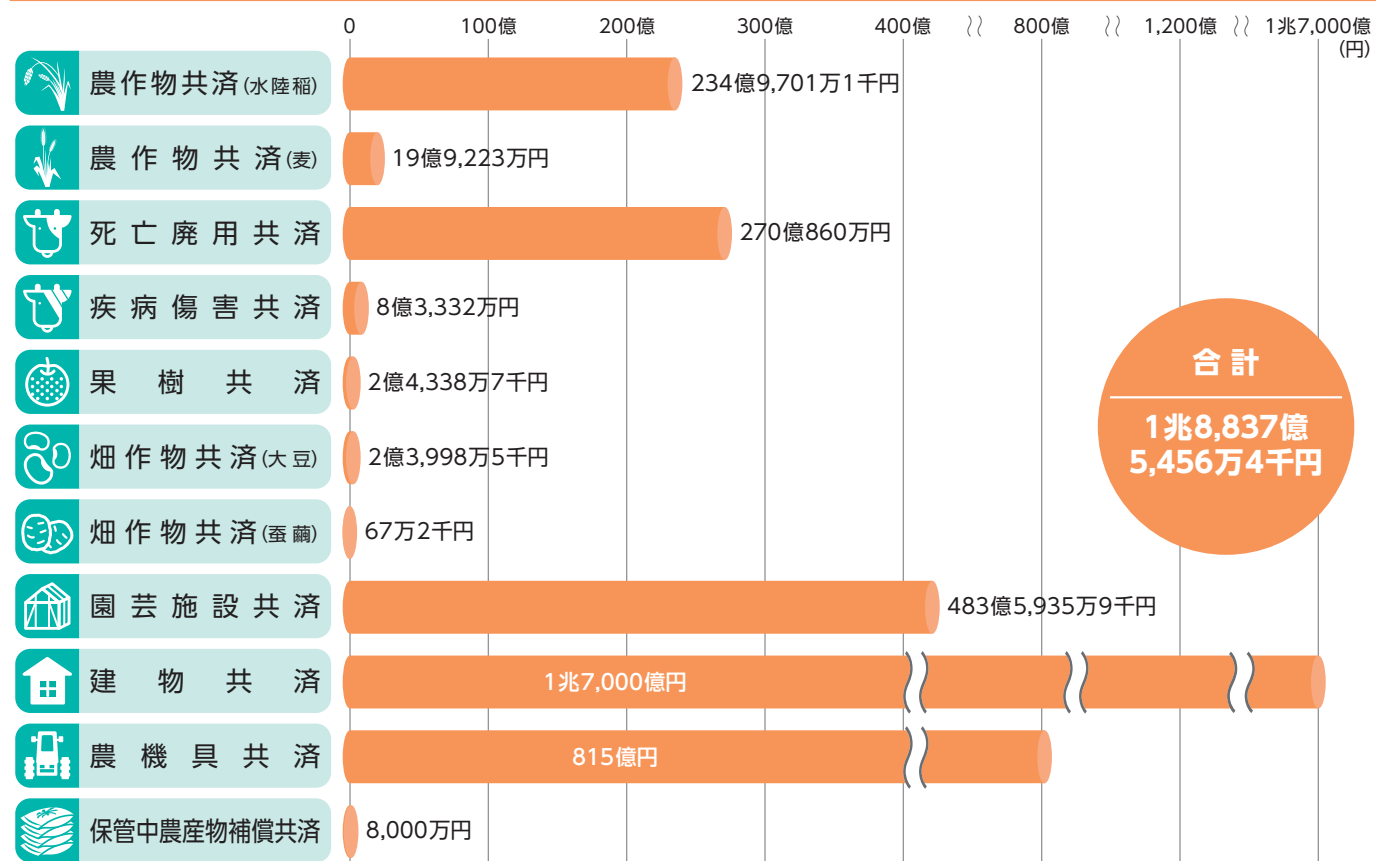

共済目的	引受目標	引受目標共済金額
農作物共済(水陸稲)	3,960,660a	23,497,011千円
農作物共済(麦)	475,300a	1,992,230千円
死亡廃用共済	165,010頭	27,008,600千円
疾病傷害共済	72,010頭	833,320千円
果樹共済	5,500a	243,387千円
畑作物共済(大豆)	57,000a	239,985千円
畑作物共済(蚕繭)	9箱	672千円
園芸施設共済	32,823棟	48,359,359千円
建物共済	134,000棟	1,700,000,000千円
農機具共済	15,870台	81,500,000千円
保管中農産物補償共済	80口	80,000千円
合計		1,883,754,564千円

令和5年度 基本方針

農業経営の基幹的なセーフティネットである農業保険をすべての農業者に提供するため、関係機関と連携して制度の仕組みを周知し、組織を挙げて加入推進に取り組みます。

組織再編(支所統合)の検討

組合の安定的かつ効率的な運営基盤を確立するため、9支所体制を見直し支所統合を検討します。これまで以上の合理化・効率化により、将来の農業保険の維持・向上に努めます。

農業保険加入推進の取り組み

制度共済と収入保険制度の両制度を、農業者のニーズに合わせて推進します。特に収入保険制度については、新たな加入目標の達成を期すとともに、有資格者である青色申告者の拡大に努めます。

コンプライアンス及びリスク管理の実践

農業者から信頼される組織であるために、情報開示や説明責任の徹底、コンプライアンスを踏まえた事業運営を周知します。組合及び組合員が損失を被る各種リスクを把握し、リスクの管理に取り組みます。

「未来へつなぐ」サポート運動への取り組み

「より身近に、より丁寧に、農家のもとへ」をスローガンに、経営改善アドバイザーとして農業者の経営実態に即した最適なプランを提案し、役職員一丸となり農業保険を通じてセーフティネットを提供します。

令和4年度 事業実績

共済金額(補償額)

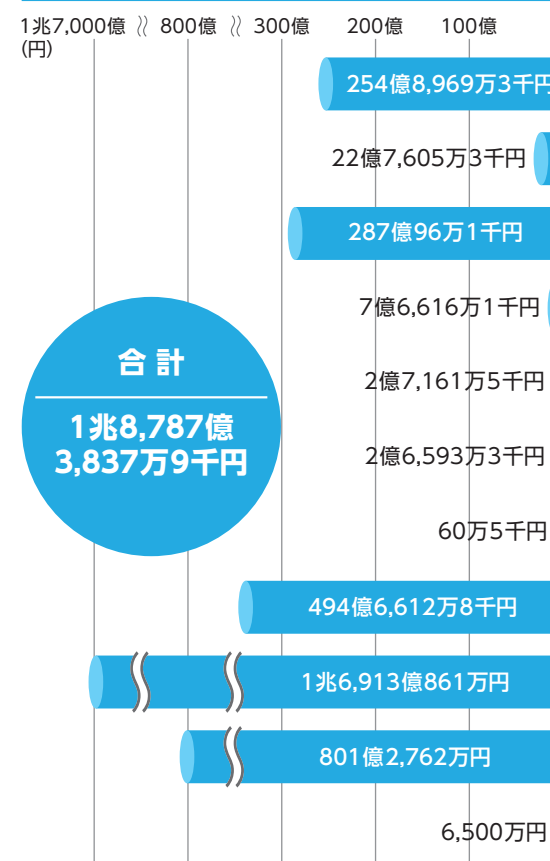

共済金額	引受	共済目的	支払対象件数	支払共済金
25,489,693千円	3,982,460a	農作物共済(水陸稲)	240人	15,308千円
2,276,053千円	552,610a	農作物共済(麦)	754人	150,560千円
28,700,961千円	145,965頭	死亡廃用共済	7,255頭	1,246,662千円
766,161千円	67,182頭	疾病傷害共済	45,206件	563,986千円
271,615千円	6,255a	果樹共済	4人	1,636千円
265,933千円	63,319a	畑作物共済(大豆)	51人	9,947千円
605千円	9箱	畑作物共済(蚕繭)	0人	0千円
49,466,128千円	33,534棟	園芸施設共済	778棟	88,415千円
169,130,861万円	133,985棟	建物共済	1,479棟	886,618千円
8,012,762万円	15,789台	農機具共済	1,116台	272,536千円
6,500万円	65口	保管中農産物補償共済	0口	0千円
1,878,738,379千円		合計		3,235,668千円

支払共済金

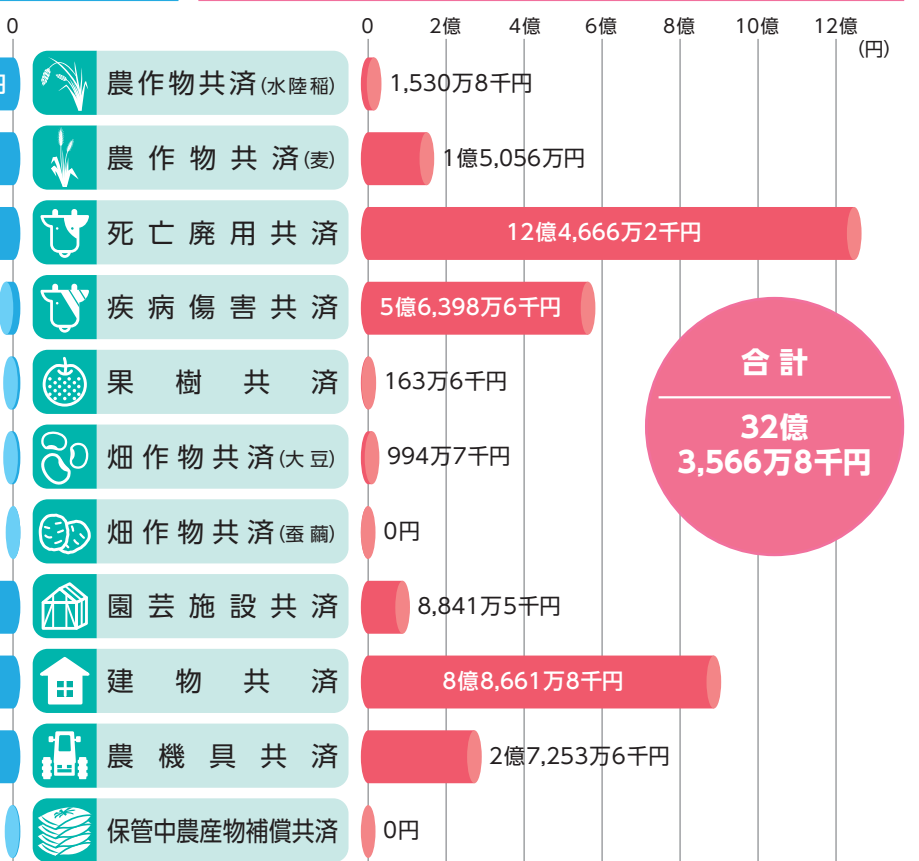

令和4年度 特筆すべき被害

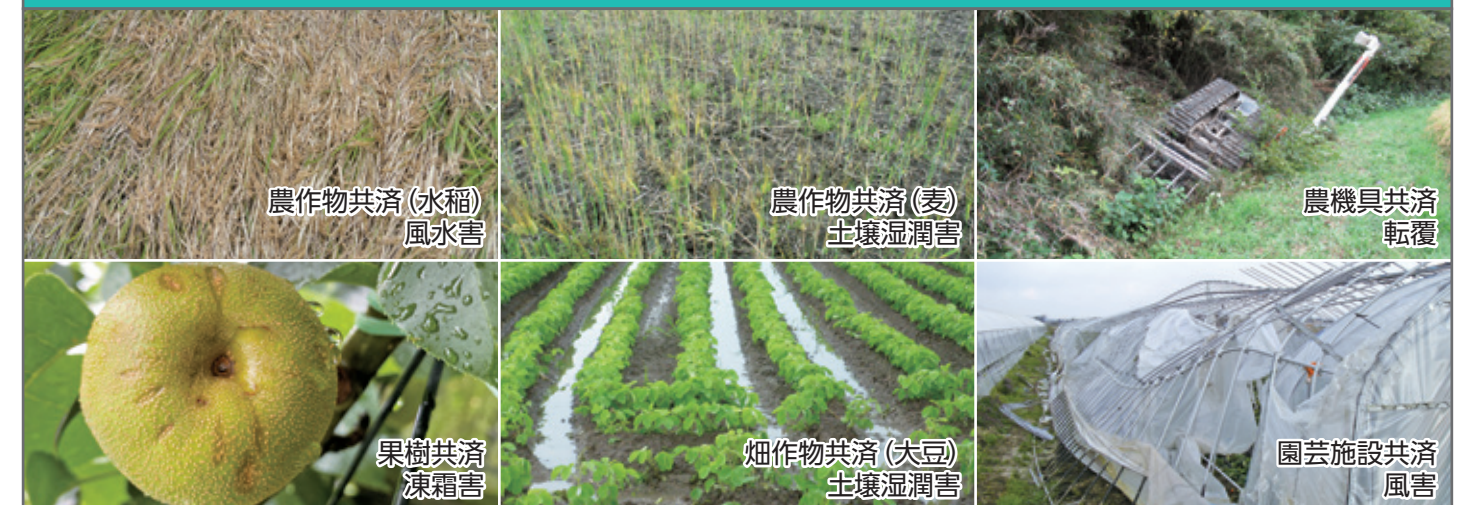

事業功労者表彰

受賞された方々に心よりの祝意と感謝を申し上げます。
(順不同、敬称略)

令和4年度 「安心の未来」 拡充運動 成績優秀表彰

「安心の未来」拡充 運動優秀基礎組織

栃木県農業共済 組合長感謝状

- 宇都宮市 農事組合法人 石那田ファーム
- さくら市 塩野谷農業協同組合梨部会
- 那須烏山市 農事組合法人 アグリファーム大桶

令和4年度 農業保険事業 協力者表彰

- 上三川町 上野 勝
- 上野 秋男
- 田村 正
- 野澤 功
- 高森 茂久
- 猪瀬 正明
- 須田 文夫
- 町田 紀男
- 田口 一弘
- 上野 一弘

下野市

- 大島 昭明
- 蓬田 政治
- 舘野 正美
- 高沼 満
- 伊澤 義憲
- 慶野 耕一
- 高山 明
- 星野 勝美
- 川中子 和美
- 稲葉 実
- 青柳 繁
- 小平 明英
- 舘野 豊茂
- 近藤 昇
- 大橋 淳之
- 諏訪 光義

宇都宮市

- 片岡 洋子
- 小嶋 俊則
- 高橋 恭一
- 小野 栄一
- 中澤 敏美
- 郷間 清博
- 斎藤 英文
- 半田 榮作
- 鈴木 勝夫
- 市村 勝男
- 柏矢倉 恵一
- 田崎 啓一
- 南木 明雄
- 南木 道夫
- 高松 仲雄
- 増淵 久五
- 大橋 法明
- 小林 恒夫
- 坂本 康夫
- 山口 智三
- 大関 勝
- 坂寄 喜雄

鹿沼市

- 菊地 弘幸
- 野澤 秀清
- 齋藤 康行
- 金田 隆
- 大木 丈彦
- 大木 清
- 藤田 守
- 野村 利夫
- 福田 松男
- 福田 幸次
- 永岡 貞利
- 廣田 義則
- 高橋 徹
- 関口 建司
- 鈴木 博英
- 金田 友夫
- 宇賀神 武雄
- 真板 誠

那須烏山市

- 加藤 浩
- 瓦井 良一
- 鈴木 章由
- 白井 誠延
- 菅野谷 文男
- 矢口 敏雄
- 伊佐野 一祥
- 高島 正夫
- 下妻 清
- 篠崎 秀男
- 青木 和夫
- 天谷 一良
- 大橋 清秀
- 早乙女 辰也
- 日光市 山川 芳衛
- 山崎 孝
- 大門 孝

日光市

- 柴田 達也
- 福田 一郎
- 星 伸一
- 鷹鷲 良明
- 手塚 信行
- 小池 安久
- 絵面 宏司
- 田井 誠
- 阿久津 一郎
- 福田 克行
- 手塚 公男
- 福田 保一
- 山室 悦朗
- 真岡市 柳 直樹
- 早水 英明
- 高松 正男
- 大塚 達夫
- 仁平 敏行
- 関口 仁志
- 市村 守
- 手塚 昭夫
- 大塚 正美
- 小山 考一
- 阿久津 健二
- 鶴見 昭
- 菊地 薫
- 飯塚 啓作
- 川上 幸吉
- 川上 一行
- 仙波 信夫
- 仙波 保
- 宮川 隆
- 宮野 格
- 松本 光近
- 賀川 正基
- 中島 秀雄
- 賀川 正一
- 平石 久夫
- 野沢 義一

益子町

- 宮田 三男
- 上野 三郎
- 石崎 正文
- 小島 誠
- 益子町 吉川 亨
- 小島 久之
- 菊島 誠
- 藤沢 勝男
- 岩崎 理二
- 添田 文字
- 富田 欣也
- 高根澤 一幸
- 七井 利男
- 栗田 輝雄
- 小林 才夫
- 小林 孝壽
- 古田 良夫
- 涌井 三男
- 五味 尚一
- 榎山 俊男
- 榎山 宗一
- 関 敏明
- 榎山 武夫
- 生井 敏朗
- 澤村 悦男
- 飯島 昇
- 稲見 正幸
- 藤平 勝
- 和山 忠
- 横山 忠
- 高梨 好雄
- 関澤 昭

市貝町

- 渡辺 武夫
- 阿久津 裕之
- 荒井 博志
- 玉木 市郎
- 沼能 昭明
- 小林 俊夫
- 若狭 和清
- 大鐘 弘
- 岡田 周平
- 岡田 雅宏
- 桜井 孝
- 山本 聖
- 佐間田 誠
- 矢板市 大島 國男
- 福田 勝
- 堀谷町 村上 孝雄
- 蜂須賀 孝夫
- 杉山 修一
- 手塚 央雄
- 大森 隆
- 坂本 房雄
- 小口 政美
- 綱川 仁
- 笹沼 英次
- 八木沢 孝一
- 田代 真一
- 藤澤 稔
- 金子 順一
- 五江 正
- 高根沢町 上野 公義
- 磯 孝男
- 井上 浩
- 平岡 信治
- 斉藤 龍一
- 永山 一美

磯和

- 菊池 隆雄
- 磯和 和巳
- 泉田 精一
- 八木澤 嘉勝
- 植木 久雄
- 中澤 良廣
- 矢板 康徳
- 郡司 兼典
- 藤田 進
- 蓮實 幸夫
- 郡司 雅章
- 鈴木 雄一
- 小野 幹夫
- 熊田 進
- 藤田 浩
- 川嶋 雅彦
- 鈴木 隆
- 高倉 孝
- 益子 次雄
- 渡辺 昭雄
- 大平 哲男
- 鈴木 秀樹
- 木村 正秀
- 藤田 隆雄
- 道音 一雄
- 村松 正男
- 小林 光明
- 松本 則男
- 人見 武男
- 月井 克紀
- 池田 伝
- 桜井 章一
- 那須町 平山 茂二
- 室井 由喜

那須塩原市

- 常盤 富夫
- 大森 樹
- 薄井 正志
- 小林 昭雄
- 佐藤 正光
- 津田 潤
- 岸 勇一郎
- 八木沢 賢一
- 佐藤 建男
- 薄井 光雄
- 三森 孝
- 高松 美知雄
- 高崎 勝寿
- 那須烏山市 小堀 操
- 鈴木 敏造
- 大島 弘幸
- 桑崎 裕二
- 萩原 勲
- 荒井 和美
- 高久 和雄
- 中澤 良雄
- 佐藤 善明
- 田中 雄二
- 小池 秀治
- 中山 股
- 平塚 勇一
- 鈴木 高昭
- 那須川町 小高 一成
- 磯野 元寿
- 大金 安男
- 佐藤 廣美
- 小高 光徳
- 佐藤 次男
- 大森 勝広
- 鈴木 芳夫
- 阿久津 尚
- 佐藤 幸一

小山市

- 森田 惠介
- 大澤 和夫
- 阿久津 智彦
- 鈴木 正一
- 小田 一夫
- 松下 一男
- 横田 一雄
- 齊部 永治
- 川尻 久夫
- 初澤 正治
- 相川 祥男
- 山岸 万美
- 平間 好一
- 稲葉 要
- 青山 敏光
- 渡辺 照明
- 大森 久喜
- 茂呂 芳信
- 茂呂 憲一
- 松本 正行
- 諏訪 祐司
- 末柄 一郎
- 大橋 亨三
- 鈴木 英雄
- 生沼 孝春
- 野木町 秋元 祐二
- 小野 善行
- 真瀬 正昭
- 舘野 悦男
- 那須市 石田 勝英
- 毛塚 渡
- 櫻井 文雄

那須市

- 五十畑 賢治
- 山田 武利
- 関根 仁
- 横田 一雄
- 早乙女 正司
- 川俣 秀雄
- 山崎 幸行
- 飯田 稔
- 戸田 良知
- 柏倉 美治
- 成瀬 富美男
- 小島 靖夫
- 須藤 法男
- 宇賀耶 文則
- 牛久 秀一
- 鈴木 重雄
- 田邊 芳男
- 大出 香代子
- 増山 信行
- 小野 吉信
- 落合 一夫
- 縫村 信夫
- 白井 好人
- 橋本 昇
- 大橋 好一
- 荒川 崇夫
- 中川 健市
- 柏崎 武志
- 渡辺 賢治
- 佐野市 毛塚 功
- 舘野 光男
- 大田 孝
- 店網 太一
- 篠崎 雅之
- 糸井 晃
- 島田 進
- 川村 初一
- 若田部 明

令和4年度 任意共済事業表彰

- 入江 泰三
- 亀田 明
- 全国農業共済協会長賞
- 宇都宮市 <建物共済の部> 石崎 光治
- 農機員共済の部 <農機員共済の部> 松島 誠
- 那須塩原市 <建物共済の部> 坂主 吉正
- 磯 庄吉
- <農機員共済の部> 日上市 高橋 徳男
- 佐野市 松島 久男
- 那須塩原市 <農機員共済の部> 磯 庄吉

栃木県農業共済 組合長感謝状 (優秀推進員)

- 宇都宮市 菱沼 修
- 矢口 誠
- 大木 清
- 鹿沼市 早乙女 辰也
- 日光市 福田 善次
- 真岡市 林 富士雄
- 亀田 誠
- 益子町 久野 加津男
- 矢板市 貝塚 真夫
- 塩谷町 川村 訓利
- 高根沢町 川俣 聖寿
- 大田原市 小野崎 勲
- 浅井 智明
- 那須塩原市 小野崎 猛
- 池田 伝
- 那須町 白井 信一
- 舟木 誠
- 高野 康雄
- 那須川町 高野 康雄
- 那須市 篠崎 一男
- 坂本 美次
- 高久 正美

栃木県農業共済 組合長表彰 (優秀推進員)

- 下野市 澤野 信男
- 野邊 百合子
- 下野市 澤野 信男
- 野邊 百合子

那須塩原市

- 時崎 栄
- 青山 恒夫
- 勅使川原 静江
- 高瀬 孝作
- 秋山 清
- 飯田 隆行
- 永島 日出男
- 阿部 文夫
- 小林 恵一
- 日野 光明
- 落合 正行
- 大関 正雄
- 前原 修司
- 関谷 久子
- 田島 恭次
- 萩原 誠一
- 森沢 喜一
- 足利市 嶋田 豊
- 須永 厚子
- 増田 隆夫
- 森田 英樹
- 長 文男
- 久保 福造
- 柴崎 壽夫
- 栗原 武
- 植竹 稔
- 上原 稔
- 新井 薫
- 長島 孝好
- 原田 忠一
- 早川 光一
- 中井 敬一
- 河内 義昭
- 田米開 利男
- 前原 賢二

宇都宮市

- 磯 庄吉
- 高根沢町 川俣 聖寿
- 大田原市 小野崎 勲
- 浅井 智明
- 那須塩原市 小野崎 猛
- 池田 伝
- 那須町 白井 信一
- 舟木 誠
- 高野 康雄
- 那須川町 高野 康雄
- 那須市 篠崎 一男
- 坂本 美次
- 高久 正美



NOSAIの損害防止事業

NOSAIでは、対象となる制度共済加入者や収入保険制度加入者に向けて、損害を未然に防ぐための活動を行っています。

農作物共済

獣害防止施策

獣害対策のために防護柵や捕獲用罠を設置した組合員に、設置にかかった経費の一部を助成しています。増設や新たに更新したのも対象です。



鹿沼市加園
片庭松夫さん(76歳)
水稲 65a

自宅は加蘇地区という中山間に位置しています。イノシシやシカによる被害が多く、50代の頃にわな猟免許を取得しました。
現在近隣からの依頼を受け、加蘇地区の山にくり罠を設置し月に30頭ほど駆除しています。使用する罠は1セット約4000円しますので、助成は大変助かっています。作物への被害ももちろん防いでいますが、自動車と衝突するような事故も減り、地域住民の安全にも繋がっています。



栃木市大平町下皆川
椎名信夫さん(70歳)
水稲 72a

大平山のふもとに住んでいます。以前からイノシシの出没はありましたが、3年ほど前から平地や住宅街にあるほ場でも被害が発生しています。
2年前からNOSAIの助成を受けて電気柵を設置しています。設置する機械はインターネットで購入しました。費用は1セット約14万円です。
市からの補助とNOSAIの助成で、持ち出しは1割未満で済んでいます。目に見えて効果があるので非常に助かっています。



薬剤散布経費補助

病虫害発生の未然防止や品質向上のため、無人ヘリコプター等で薬剤散布を行う団体に対し、経費の一部を助成しています。令和4年度は県内60団体に対して約1,600万円の助成を行いました。

園芸施設共済

補修材配布

ハウスに受けた被害の拡大防止のため、被覆材の補修テープを配布しています。



積算温度計の設置

水稲の収穫適期を把握するため、組合員協力のもと県内107か所のほ場に積算温度計を設置しています。定期的な観察を行うとともに、結果をホームページで公開しています。

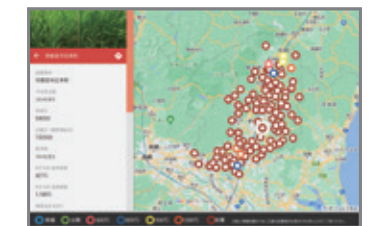

家畜共済

物品および薬剤配布

股関節脱臼の防止用バンドや子牛の防寒ジャケット、ハエ取りシートなどの物品配布や、ビタミン剤や生菌製剤などの薬剤配布を行っています。



那須町大字高久乙
秋元農場
秋元一繁さん(48歳)
長女・優花さん(23歳)
和牛生産 経産牛60頭、
未経産牛30頭

健康な子牛が収益に直結する繁殖農家です。
損害防止用品の子牛用防寒ジャケットは、頑丈で保温性が高く、複数年使えるので重宝しています。市販の安価なジャケットと組み合わせ、特に虚弱な子牛などに使用しています。装着しやすくサイズ調整も可能で、体調を崩した子牛でも早期回復が期待できます。
冬場の下痢と風邪の合併症は、病状を発見した時には手遅れな可能性があるので、子牛の体温低下を防げるジャケットは事故の防止に役立っています。



各種検査の実施

事故低減に向けた飼養管理の向上のため、関係機関と協力して乳汁の細菌検査や血液検査を実施し、指導を行っています。

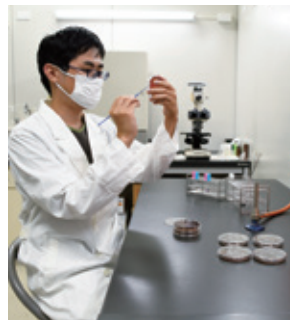

果樹共済

「おいしいなしづくり」配布

栽培暦や防除暦の管理ノート「おいしいなしづくり」を作成し、配布しています。



芳賀町稲毛田
山本聖さん(68歳)
なし 2.8ha

初年より収入保険制度に加入しています。
「おいしいなしづくり」は父の代から使用しています。仕立ての基礎や葉散散布のタイミングがイラスト付きで記載されており、自分の園地に合わせてアレンジしています。
左のページが作業日誌、右が現金日記となっており、前年の作業が一目で分かるので参考にしています。



薬剤散布経費補助

病虫害発生の未然防止や品質向上のため、薬剤散布経費の一部を助成しています。



宇都宮市氷室町
JAうつのみや梨専門部
清原支部長
柳憲光さん(49歳)
なし 2.5ha

受粉用ミツバチでは受粉に至らない場合もあるため、人工授粉を徹底し結実不足を減らすことが安定生産につながると考えています。
清原支部では、受粉用の花粉採取を共同の花粉畑で行っており、授粉樹の維持管理に補助金を活用しています。薬剤散布は研究部に所属する若手部会員が交代で行っています。共同作業なので、防除にかかる費用をまかなえるのは助かります。



受粉樹の防除をする若手部会員、川上達典さん

自記温度計の設置

凍霜被害の把握や事後対策に活用するため、降霜リスクの高い3月中旬から5月中旬の期間に、組合員協力のもと県内65か所の園地に自記温度計を設置しています。得られたデータは国の認定審査資料や県の生育診断等にも利用されています。

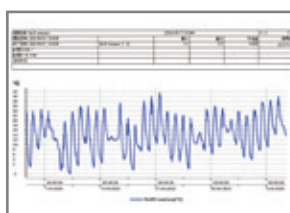

栃木県防災館に行ってみよう！

宇都宮市中里町にある、大雨・火災・地震・大風などの災害を疑似体験できる施設です。入館は無料です。ご家族やご友人同士でお気軽にお立ち寄りください！



大風などを実際に体験できます

駒田館長に落雷、台風時の対策を教えてください！



落雷対策

雷が確認された日を雷日数といい、栃木県は**暖候期の雷日数が全国一位**となっています。宇都宮市の雷日数は平均26.5日。4月から9月の暖かい時期では平均24.2日にのぼります。これは年間の雷の内、9割以上が夏の間に発生したということです。

建物への落雷は、停電や電化製品の故障、衝撃による瓦や柱の破損のほか、火災の大きな原因にもなっています。



建物への対策は？
避雷針などの**避雷設備**、雷防護アダプタなどの**避雷装置**を設置しましょう。

人的被害の対策は？
屋外にいる場合は姿勢を低くしてください。立ち木からは**枝葉を含めて2m以上離れ、かつ45度の角度**の地点は比較的的安全です。それ以上離れるとかえって落雷の危険が高まります。壁に寄りかかっていると、落雷が壁を伝い感電する可能性があります。できる**だけ部屋の中央**にいるのがいいでしょう。

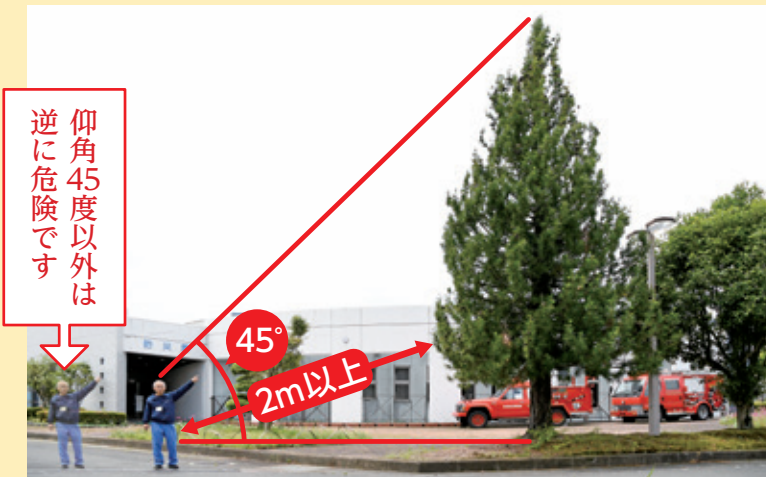

仰角45度以外は逆に危険です

台風対策

県内に大きな被害をもたらした台風は、直近では令和元年の東日本台風(台風19号)があります。

県内の建物被害は全壊83棟、半壊5252棟、一部損壊8744棟、床上・床下浸水143棟にのぼります。農業関係では総額177億円以上の大きな被害になりました。

台風被害では、強風による**屋根や外壁の損壊**、瓦の落下による**雨漏りや、倒木による家屋や車両への被害**が考えられるほか、床上・床下浸水は異臭の発生やカビ・腐食の原因になります。

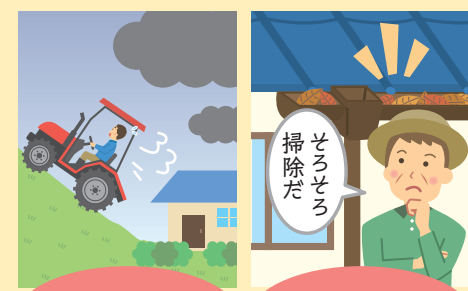

農機具、家財道具の高台への避難
建物のチェック、補修



排水溝への水のうの設置
ガラスへの飛散防止フィルムの貼付

建物への対策は？
日頃から建物のチェックをこまめに行い、異常がないか確認しましょう。

下屋・雨どい・雨戸などに破損があれば補修し、倒れる恐れのあるものは屋内に収納・固定しましょう。特に、側溝・雨どいのごみ詰まりは、想定外の場所からの溢水の原因になります。いずれも、**天候が悪化する前**に行うことが重要です。強い**雨の中、田畑の様子を見に行くのは絶対にやめてください。**

人的被害の対策は？

災害時は「**正常性バイアス**」がかかりやすい状態になります。「自分だけは大丈夫」ということは**絶対にありません。**市町による最新版のハザードマップを確認し、**非常持出袋を玄関に用意**しておきましょう。

冠水時の避難はひも靴で。長靴は水が入ると脱げやすくなり逆に危険です。ホイッスルや杖がわりの傘があると安心です。



必要な常備薬やベビー用品など、日頃からご家庭で話しあっておくことが重要です。

令和4年度 支払い状況

原因	棟数(棟)	共済金(円)
火災	64	584,169,072
自然災害	205	74,539,968
落雷	880	155,796,834
その他	330	72,112,015

補償内容は十分ですか？
台風などの自然災害は、**総合共済でのみの補償**となります。今一度ご加入内容を見直してみましょう！



171災害用伝言ダイヤルを知っていますか？

災害で、被災地への通信が繋がりにくい状況になった際に伝言を残せる「**声の伝言板**」です。

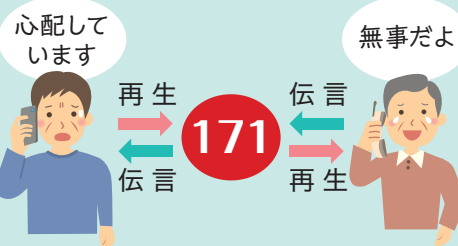

毎月1日と15日に試すことができますよ！



過去5年間の、最初に関東へ接近した台風

H30(2018)	R1(2019)	R2(2020)	R3(2021)	R4(2022)
6月11日	6月28日	9月24日	7月27日	8月13日
台風5号	台風3号	台風12号	台風8号	台風8号

気象庁HPより

過去5年間の本県の園芸施設共済台風被害

	7月	8月	9月	10月
組合員数(人)	2	50	258	978
棟数(棟)	2	62	420	2,620
支払共済金(円)	55,348	2,879,735	29,042,269	456,696,541

毎年日本各地で甚大な被害をもたらす台風。今シーズンは6月の台風2号の影響で線状降水帯が発生するなど、早くも大きな被害が発生しています。万全の対策で台風シーズンに備えましょう！

台風対策は万全ですか？

ハウス補強の一例 間口6m×奥行50mで試算

バンドでトラスハウス並みの強さに

平行構造のハウスを、トラス構造へと補強できる後付け部材を活用しましょう。従来の十字傾斜金具の他に、バンド状の商品も発売されています。

耐風強度
20%
アップ!

耐雪強度
20%
アップ!

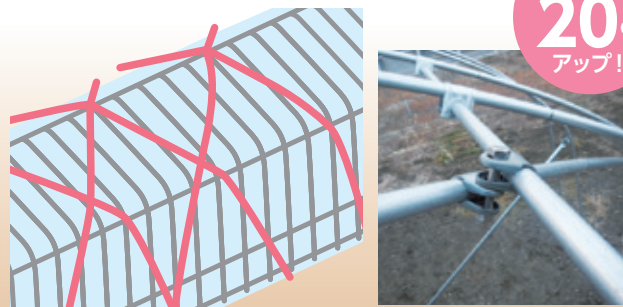

1棟 / 6.6万円 坪当たり735円

カンヌキで妻面を守る

ハウスの妻面を強風から守る部材です。ハウスでは強風によりドアが破られ、風が内部に入り込むことで全体が吹き上がるケースが多く、妻面は被害が拡大しやすい部分です。

ドアの裏側からカンヌキを設置し、妻面を補強しましょう。

耐風強度
30%
アップ!



1棟 / 0.9万円 坪当たり100円

内部補強金具の設置

側面の風からハウスを守る、内部補強金具を活用しましょう。

簡単に設置ができ、使用しないときは外して内部の空間を確保できます。

耐風強度
16%
アップ!

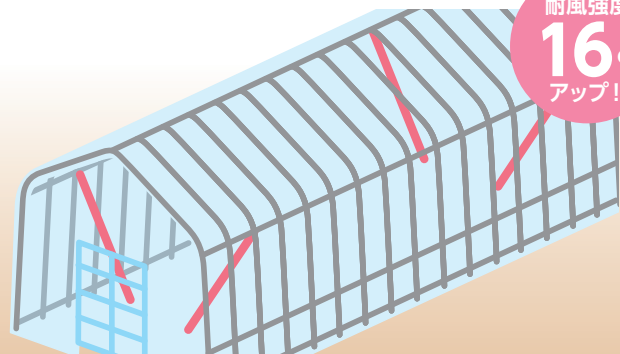

1棟 / 8.2万円 坪当たり900円

アンカーで吹き上がりを防止

簡単に後付けできる補強杭で、ハウスの吹き上がりを防止しましょう。

専用の打ち込み金具を使ってハウスアンカーを設置し、ワイヤーをハウス内に通します。

引抜強度
60%
アップ!

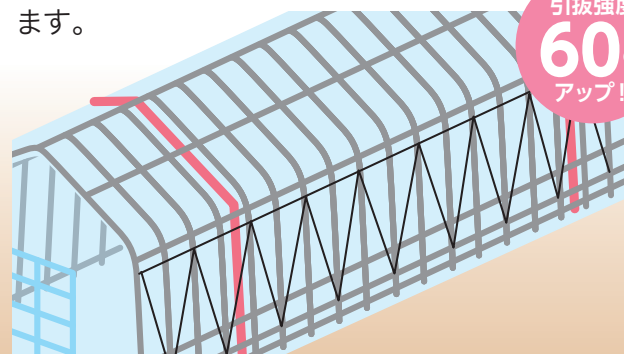

1棟 / 13万円 坪当たり1,450円

対象となる共済事故

風水害、獣害、虫害、鳥害、土壌湿潤害、その他気象上の原因となる災害等
※肥培管理の粗放や防除の不備などによる減収分は、分割評価となりますのでご注意ください。

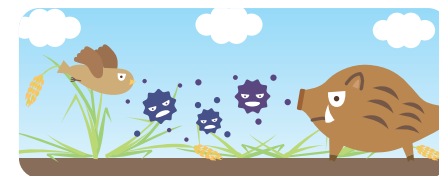

分割評価って？

共済事故による減収量と、それ以外の原因による減収量を分けて評価することです。

肥培管理や防除の不適切等が認められた場合、「この原因が無ければあとどれくらい収量が見込まれたか」を見積もり、その分について減収量を分けて評価します。

令和5年産水陸稲の損害評価が始まります
8月下旬より、水陸稲の損害評価が始まります。共済事故が発生している場合は、集落の損害評価員等へ被害申告をしてください。被害調査では損害評価員等が作付耕地の状況を確認します。必ず刈取り前に被害申告をお願いします。

被害申告のポイント

1 収穫前に、対象となる共済事故があるか作付耕地を見回り、生育状況や被害の有無を確認してください。

2 ご自身の加入方式を確認し、補償割合を下回る減収が見込まれる場合は、損害評価員等へ被害申告をしてください。補償割合は送付されている納入通知書に記載されています。必ず刈取り前に被害申告をしてください。収穫後の評価は補償の対象外となりますので、ご注意ください。

3 損害評価野帳と立札を損害評価員等から受け取り、野帳に災害の発生日、災害名等の必要事項を記入し損害評価員等に渡してください。

4 評価日までに、被害耕地に立札を立ててください。風雨で飛ばされたり、文字が消えることのないようにビニールで覆うなどして、道路側に目立つ高さで立ててください。

ほ場にイノシシが入った！これは「獣害」だな

刈り取りたいけどガマンガマン…被害があつたんだよ…記入して提出してくださいね

刈り取りたいけどガマンガマン…

野帳

さあ評価だ

分かりやすいな

立札

年産 損害通知書 兼 野帳 (半相殺方式)

地区名	小地区名	組合員コード	組合員等氏名
		12345678	共済 太郎
組合員等記入欄		評価員記入欄	
種名	災害の種類	災害の発生日	申告単収(kg/10a)
ビカリ	獣害	OROB	720
ビカリ			
ビカリ			
肥培管理	分割事由	評価日	評価率
良・不良	%		
良・不良			
良・不良			

帳簿全相殺方式も始まりました
令和6年産より白色・青色申告帳簿による全相殺方式での加入を希望されている場合は、収穫量の記帳と保存が必要となりますのでご準備をお願いします。

栃木県農業共済組合 新規採用職員 募集案内

1. 職種及び採用人数

一般総合職…若干名

2. 応募資格

- 平成10年4月2日から平成18年4月1日までに生まれた者。
- 県内に現住所を有する者または、採用後に県内へ転居する者。
- 普通自動車運転免許を有する者(令和6年3月31日までの取得予定者を含む)。
- 地方公務員法に規定する欠格条項に該当しない者。

3. 応募書類

- NOSAIとちぎホームページに掲載の履歴書(最近3ヵ月以内の顔写真貼付)
- 卒業証明書(卒業見込証明書) ③成績証明書
※高等学校新卒者
履歴書・調査書ともに、全国高等学校統一応募用紙をお使いください。

4. 応募受付期間

令和5年9月29日(金)【必着】

郵送による申込みとし、9月29日(金)に到着した分まで受付。
※封筒の表に「受験申込」と朱書きし、簡易書留郵便等の配達記録が残る確実な方法で郵送してください。

5. 申込先

〒321-0903 栃木県宇都宮市下平出町前表319番地1
栃木県農業共済組合 総務部総務課 宛

6. 採用試験の日時・場所等

- 試験期日 **第1次試験 令和5年10月13日(金)**
教養試験・論文試験・適正検査
第2次試験 令和5年10月下旬
個別面接法による試験
- 試験会場 宇都宮市下平出町前表319番地1
栃木県農業共済組合 本所
(状況により変更になる場合もあります。)

7. 採用者の決定及び通知

第1次試験の可否については、第2次試験の案内と合わせて郵送にて通知します。

8. 勤務地及び主な業務内容

県内、本所・各支所勤務。農業保険法に基づく政策保険制度の運営業務。

9. その他

不明な点は栃木県農業共済組合総務部総務課(渡辺、栃木)までお問い合わせください。TEL028(683)5531

履歴書のダウンロードはNOSAIとちぎホームページから
<https://www.nosai-tochigi.or.jp/>

国からの指導により、令和5年度から 現金での掛金納入は原則として廃止 となりました。



NOSAIでは、法令遵守の観点から、不祥事の未然防止と引受事務の適正化を図るため、掛金等の納入については**口座振替による納入を強くお願い**しています。

口座振替を利用されますと、支所や金融機関に出向く必要がなく、自動的に掛金等が振り替えられるので、納め忘れもなく便利です。口座振替の申し込みは簡単な手続きで済みますので、最寄りの支所までお問合せください。

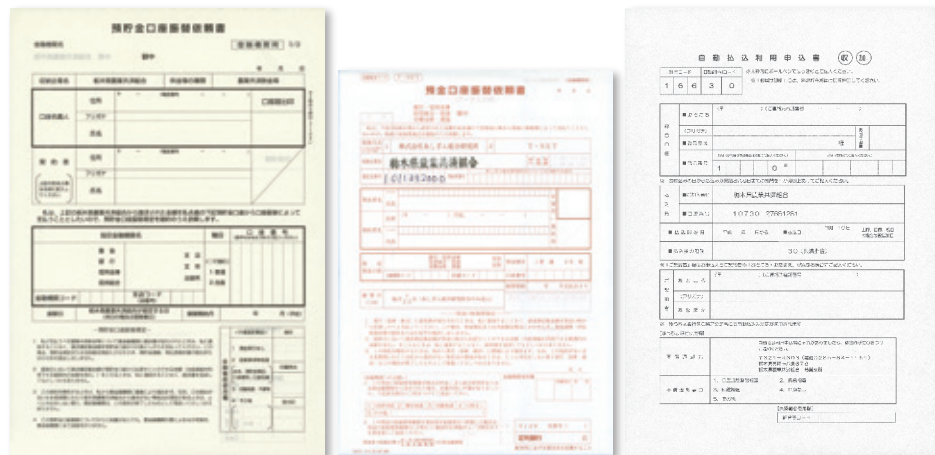

登録用紙の一例

収入保険支払状況(6月30日現在)

令和3年度加入者 **2,742**経営体
※保険期間開始日が、法人：R3/4/1～R4/3/31 個人：R4/1/1の契約数合計

支払対象 **1,345**経営体 (約5割が該当しました)

支払額 **27億3,035万円**

令和4年度加入者 **3,009**経営体 (前年比110%)
※保険期間開始日が、法人：R4/4/1～R5/3/31 個人：R5/1/1の契約数合計

主な支払い要因は
・水稲や野菜等の価格の低迷
・令和4年6月下旬の高温
・令和4年8月中旬から9月上旬の日照不足
などとなっています。



お聞きしました 加入者の声



魅力的、納得な
保険です

あくつ かずひろ
阿久津 和広さん(60歳)
日光市町谷
主食用米10.6ha、飼料用米6.6ha、
加工用米1.3ha、六条大麦4.3ha

令和4年は米価下落と水稲の倒伏、麦の赤かび病などが原因で支払い対象となりました。自分で思っていた以上に保険金が支払われたので安心してます。

決算書を外部に見せねばならない点に抵抗がありしばらく加入を合わせていましたが、昨今の米価下落を受けて令和4年に加入しましたが、農作物共済で支払っていた掛金等を充てることでまかなえるので納得して加入しています。

自身や家族が病気などで営農できなくなった際にも、収入が下がれば補填金が支払われる点も魅力だと思います。



割引もあり、
心強い保険です

あくつ じゅんぺい
阿久津 純平さん(33歳)
塩谷町船生
主食用米8ha、
飼料用米7.1ha

塩谷町の「杉屋農産」に全量出荷しています。社長より「控除などで有利になる」とのアドバイスを受け、8年前の就農時より青色申告を行っています。令和4年は米価下落の影響が大きく、支払い対象になりました。

営農する上では、資材費高騰や米価が不安定な点が心配です。自分一人での作業なので、けが等で作業ができない場合にも心強い保険だと思います。

収入保険制度でも共通申請サービスが始まっていると聞いています。自動継続割引と合わせて3,200円の割引になりますので、始めたいと考えています。



加入して
とても助かりました

うえ すぎ みさお
上杉 操さん(63歳)
佐野市免鳥町
野菜2.8ha

3か所14棟のハウスできゅうりやトマト、ミックスレタスなどを栽培し、佐野市フルーツ街道沿いの自家直売所「上杉農園」などで販売しています。

加入2年目である令和3年は、収穫作業などを担っていた家族の病気が影響して人手不足となり、作業が間に合わず収穫量が減少しました。令和4年は作物に病気が発生して例年の35%減の収穫量となり、いずれも支払い対象となりました。

収入保険に加入していなかった場合面積を減らさざるを得なかったので非常に助かりました。保険金が支払われるのが収入の少ない春先になる点も嬉しいですね。

私らしく!

さくら市桜野

鈴木 羊子さん
水稲2ha



400年の伝統を未来へ

コシヒカリを2ha作付けし、JAしおのやと市内米穀店に出荷しています。大型機械を用いる作業は夫に任せ、主に育苗や施肥管理、乾燥、出荷や青色申告などを行っています。

氏家地区の総代と支所総代連絡協議会の委員を2期務めています。総代会は組合運営の方向性を決める重要な場です。しっかりと議案書を読み込み、支所で行われる事前説明会にも参加して会議に臨むようにしています。

令和4年に収入保険制度に加入しました。氏家税務署のPRを受け、10年以上に簡易青色申告を始めていました。加入前から興味のある制度でしたが、昨今の米価下落を受け、加入して良かったと感じています。

地域貢献という意味で、就農前に取得したグリーンアドバイザーやフラワーアレンジメントの資格を活かし、県のボランティア団体や市のサロなどにも所属し、民生委員と

我が家は400年間、さくら市で農業を続けてきました。農業は食物の供給以外にも、治水や生態系の維持、環境保全などの重要な意味のある産業です。家族の理解と協力を得ながら、伝統を未来につなげていきたいです。

移植前の苗に「寒い中よく頑張ったね」と声をかけると、露が日光を反射し「どういたしまして」と応えてくれます。農業も社会生活も一人ではできません。周囲の皆さんに育てていただいたと感謝していますので、少しでもお返しをしたいと思います。



立っているのが私です

食卓にもう一品 つくりみっぺ

アレンジ自在! 薬味モロヘイヤ

ねばねばの夏野菜を使った美味しい万能だれ。ごはん、冷ややっこ、そうめんなどの相性も抜群! 暑さに負けない体をつくりみっぺ!



材料(3~4人前)

- モロヘイヤ..... 50g
- おくら..... 60g
- みょうが..... 3個
- 大葉..... 10枚
- しょうが..... 30g
- 白だし..... 50ml
(だし巻き卵で使うくらいの濃度に希釈)
- 塩..... 少々



ベリー農場Marche 那須塩原市一区町257

有限会社那須野物産が運営する「ココロオドル直売所」です。新鮮野菜や日本各地の美味しいが揃った「ストア」、本格ランチが楽しめる「キッチン」、テイクアウトドリンクが充実した「テイクアウトカフェ」が併設されています。

ストアでは自家製の琥珀糖やクッキー、焼売や漬物も販売しています。夏には店舗併設の農場で収穫されたブルーベリーも並びます。(代表取締役 新保祐一さん)



作り方



1 沸騰させたお湯に、おくらとモロヘイヤを入れる。1分ほど茹でたら鍋から出し、流水で冷やす。



2 モロヘイヤの水気を絞る。材料をすべてみじん切りにする。食感を出したい場合は粗みじんに。



3 塩と白だしを加え、モロヘイヤのねばねばが出るまで混ぜて完成!

ポイント 夏に収穫できる野菜には、暑さを乗り切る栄養素がたっぷり含まれています。お好みで納豆やとろろ、マグロなどにかけてもGOOD!

ヒントを参考に、おいちゃん・おばあちゃんと
お孫さんの正しい組み合わせを、
下の解答群ア・イ・ウから選んでください。

まご お孫ちゃまを探せ!

3



大田原市寒井
わたなべ かずひろ
渡辺 一広さん(64歳)

2



宇都宮市若松原
なかむら じゅんこ
中村 純子さん(50歳)

1



佐野市船越町
かなはら かずお
金原 和男さん(71歳)

笑顔が
とっくりです

C



とあ
柁空ちゃん(2歳)

畑のお手伝い
大好きよ

B



ゆいな
維那ちゃん(3歳)左
あお
愛緒ちゃん(0歳)右

A



とあ
斗葵くん(3歳)左
こあ
心葵ちゃん(4歳)右



※当選者の発表は発送をもって代えさせていただきます。
※写真はイメージです。

前号の答え・ウ

※ホームページでも回答受付中!
正解者の中から抽選で9名の方に、17ページで紹介した「ベリ農場Marche」の「ギフトセット」をプレゼント!

答え ○

- ご住所
- 氏名
- 年齢
- 電話番号
- 広報紙の感想やイラストなど

63

3210903

栃木県農業共済組合
企画情報課
宇都宮市下平出町前表
319-1

しめきり 令和5年9月30日 当日消印有効

応募方法

ウイア 解答群
①C、②A、③B
①B、②C、③A
①C、②B、③A

みんなの声

- 若山農場のカフェ・レストランがオープン予定とのこと。ぜひ行きたいと思えます。
- 〔宇都宮市平松本町 男性〕
- 建物共済の支払額の仕組みが参考になりました。勘違いしていた所もあったので、これからの情報を楽しみにしています。
- 〔日光市猪倉 女性〕
- 県内の農業高校の活動が分かり、楽しみです。
- 〔市貝町赤羽 女性〕
- 那須烏山市の中山朱香さんの表情がすばらしいですね。頑張ってください。
- 〔さくら市早乙女 女性〕
- 産者三養の記事を読み、夢と希望をもったいきいきと前向きな姿に感動しました。
- 〔大田原市須佐木 男性〕
- 先輩方から「1年は早い」とよく聞きましたが、自分もそう感じる年に！今年も頑張ります。
- 〔那須塩原市鍋掛 女性〕
- そばの実シウマイおいしそうですね。食べてみたいです。
- レシビは参考になりました。
- 〔那須烏山市向田 男性〕
- 黄味じまん卵のこだわり、味わいたくありません。
- トピックスの解説が良かったです。
- 〔栃木市岩舟町 男性〕
- 農機具の進化で、若人の力が必要となる世の中になりましたね。栃木県民の健康を祈っています。
- 〔佐野市秋山町 女性〕

日頃、組合員の皆さんとNOSAIの懸け橋として活躍されている役員さんにお話をうかがいました。

NOSAIサポーター

米作りで環境保全、健康増進



くま かわかみ ひさお
那須烏山市熊田 **川上 久男さん(66歳)**

水稲38a

共済部長、評価員2年目

Q 熊田西集落について教えてください
明治期から昭和初期にかけては養蚕が盛んな地域だったと聞いています。中山間地に位置していますが、豚熱が影響しているのかここ2、3年はイノシシによる獣害は減少しています。
10名以上の有志による「ソバ会」があり、収穫後には地域住民に打ち立てのソバが振る舞われます。

Q NOSAIについて
広報紙の配布や水稲共済、建物共済のとりまとめをしています。令和4年は幸い被害申告がなく、評価はありませんでした。自治会長も務めており集落の方は顔なじみですが、責任感をもって職務を全うしていきたいです。

Q 営農の上での抱負は?
山からの清水を利用しているため、食味のよいお米ができる地域です。「おいしいよ」の声を聞くとやはり嬉しいですね。農家数も減少傾向にありますが、先づ代々の土地を守り、環境保全と健康維持を兼ねて続けていきたいと思っています。

作業日誌で計画的な営農を

しものぶ とよだ ひさかつ
芳賀町下延生 **豊田 敏克さん(79歳)**

水稲19ha、小麦7.3ha、大豆6.2ha

共済部長通算18年目

Q 経営内容を教えてください
水稲ではとちぎの星をメインに19haを作付けし、祖母井地区の株式会社森商店に全量出荷しています。
青色申告1年目で、令和6年から収入保険制度に加入する予定です。最大65万円まで控除される点などにメリットを感じています。

Q 営農するうえで工夫していることは?
昭和57年に栃木県農業経営コンクール普通作物部門で農林水産大臣賞をいただきました。それを励みに50年ほど作業日誌をつけています。
ほ場が交通量の多い道路に面していますので、交通事故やケガに気を付けて作業するようにしています。

Q これからの農業について一言
適正な米価を期待しています。県にもっと県産のお米をアピールしてほしいですね。
高機能な作業機械がどんどん発売されていますが、価格も上昇しています。必要な機械がすぐに買える時代に戻ればと思っています。



ふるさと再発見!

〜遊行柳〜

那須町芦野

「田一枚
植ゑて立ち去る
柳かな」

那須町芦野の上の宮神社。参道入り口にある柳の名木の下で、松尾芭蕉が「おくのほそ道」で詠んだ一句です。

この柳と周囲に広がる田園風景は、古くから能楽や謡曲の題材に取り上げられてきた名所です。古くは平安時代末期の西行法師、近世では与謝蕪村も歌を詠み、それぞれ歌碑・句碑が残っています。

数ある歌の中でも有名なものが、冒頭の江戸時代前期の俳人、松尾芭蕉の一句です。「尊敬する西行法師も訪

柳かな」

れた遊行柳。木陰で感慨にふけっていると、早乙女たちが一枚の田植えを終えていた。我に返って、自分もここを立ち去ろう」という意味で、初夏ののどかな田植えの風景、木陰の爽やかな風、これからも続く長い道中を感じるこのできる一句です。

6月4日には芦野の里づくり委員会の主催で「芦野の里の田植え祭り」が4年ぶりに開催。代掻きには農耕馬の親子が登場し、地元有志や子ども達がかすりの着物に赤いたすき、白いてぬぐいの早乙女となり、賑やかに手植えを行いました。



1…遊行柳 / 2…農耕馬による代掻き / 3…地元有志と子ども達



住 那須町芦野2584-3
営 8:00~15:00
休 火曜日
(1~3月中旬は土日祝のみ営業)
☎ 0287-74-1061



遊行庵農産物直売所

新鮮な朝採り野菜やお米などを扱う地産地消の直売所です。芦野地区は国道294号沿線に位置し、古くは宿場町として栄えました。寺社も多く、歴史散策の案内ボランティア「遊行会」には10名以上が所属しています。遊行庵への出店者は約20名。「生産者の顔が見える直売所」です。夏季はジャガイモ、キャベツ、きゅうりなどの青物野菜が並びます。併設の中華料理店「あしの食堂」ではラーメンが人気。夏季は冷やし中華もオススメです。

編集後記

「NOSAIとちぎNo.26」の編集も無事終わりました。「芦野の里の田植え祭り」は日曜日開催。せっくなので、母を連れて一時間半のドライブがてら、取材に行ってきました。ほ場にはアマチュアカメラマンの方が大勢待機。農耕馬の親子が登場すると歓声があがっていました。仔馬は母馬の後ろを離れず、ずっと寄り添って歩いていました。「親孝行したい時には親はなし」と言いますが、母とのちょっとしたお出かけも増やしていきたいなと思いました。

